



INFORMACIÓN CON RELEVANCIA PRUDENCIAL

Fecha: 31/12/2022

ÍNDICE

GLOSARIO DE ABREVIATURAS	4
1. REQUERIMIENTOS GENERALES DE INFORMACIÓN	6
1.1 Entidad	6
1.2 Integración en un Mecanismo Institucional de Protección	6
1.3 Ámbito de aplicación	7
2. GESTIÓN DEL RIESGO	7
2.1 Estrategia y modelo de negocio	7
2.2 Principios de gestión del riesgo.....	9
2.3 Gobierno Corporativo	12
2.3.1 Composición y funcionamiento del órgano de dirección.....	13
2.3.2 Comisiones del Consejo Rector.....	14
2.4 Procesos de gestión, cobertura y reducción del riesgo.....	16
2.5 Modelo de control interno.....	18
2.6 Gestión del Riesgo de Crédito	18
2.6.1 Estructura y Organización.....	19
2.6.2 Procesos, métodos y sistemas de medición y valoración.....	20
2.7 Gestión del Riesgo de Liquidez.....	23
2.7.1 Estructura y Organización.....	23
2.7.2 Procesos, métodos y sistemas de medición y valoración.....	25
2.8 Gestión del Riesgo Operacional.....	27
2.8.1 Estructura y Organización.....	27
2.8.2 Procesos, métodos y sistemas de medición y valoración.....	28
2.9 Gestión del Riesgo de Mercado	28
3. PRÁCTICAS Y POLÍTICAS DE REMUNERACIÓN	28
4. INDICADORES CLAVE	41
5. EXPOSICIONES PONDERADAS POR RIESGO	43
5.1 Importes totales de exposición al riesgo	43
6. EXPOSICIÓN AL RIESGO DE CRÉDITO Y DE DILUCIÓN Y CALIDAD CREDITICIA	44
6.1 Definición de exposiciones deterioradas y determinación de las correcciones de valor	44
6.2 Valor y distribución de las exposiciones.....	50
6.2.1 Variaciones del volumen de préstamos y anticipos dudosos, y garantías reales obtenidas por toma de posesión/procesos de ejecución.....	55
6.3 Calidad crediticia de las exposiciones reestructuradas o refinanciadas	55

7. DISPOSICIONES TRANSITORIAS 57

GLOSARIO DE ABREVIATURAS

AECR: Asociación Española de Cajas Rurales

Anejo IX: Anejo IX de la Circular 4/2017, de 27 de noviembre, del Banco de España

Circular 2/2016: Circular 2/2016, de 2 de febrero, del Banco de España, a las entidades de crédito, sobre supervisión y solvencia, que completa la adaptación del ordenamiento jurídico español a la Directiva 2013/36/UE y al Reglamento (UE) n.º 575/2013

Circular 3/2019: Circular 3/2019, de 22 de octubre, del Banco de España, por la que se ejerce la facultad conferida por el Reglamento (UE) 575/2013 de definir el umbral de significatividad de las obligaciones crediticias vencidas

Circular 4/2017: Circular 4/2017, de 27 de noviembre, del Banco de España, a entidades de crédito, sobre normas de información financiera pública y reservada, y modelos de estados financieros

EBA: Autoridad Bancaria Europea

EBA/GL/2018/10: Directrices relativas a la divulgación de información sobre exposiciones dudosas y reestructuradas o refinanciadas

EBA/GL/2020/12: Directrices por las que se modifican las directrices EBA/GL/2018/01 relativas a la divulgación uniforme de información con arreglo al artículo 473 bis del Reglamento (UE) n.º 575/2013 (RRC) en lo referente a las disposiciones transitorias para la mitigación del impacto sobre fondos propios de la introducción de la NIIF 9, para garantizar el cumplimiento de la modificación rápida (quick fix) efectuada en el RRC en respuesta a la pandemia de COVID-19

ECB: Banco Central Europeo (por sus siglas en inglés)

HQLA: High Quality Liquid Assets

LCR: Liquidity Coverage Ratio

Ley 10/2014: Ley 10/2014, de 26 de junio, de ordenación, supervisión y solvencia de entidades de crédito

Ley 13/1989 de cooperativas de crédito: Ley 13/1989, de 26 de mayo, de cooperativas de crédito

MAR: Marco de Apetito al Riesgo

MIP: Mecanismo Institucional de Protección

NIIF 9: Norma 9 de las Normas Internacionales de Información Financiera

NSFR: Net Stable Funding Ratio

Real Decreto 84/1993: Real Decreto 84/1993, de 22 de enero, por el que se aprueba el Reglamento de desarrollo de la Ley 13/1989, de 26 de mayo, de Cooperativas de Crédito

Reglamento (UE) n.º 2020/873: Reglamento (UE) 2020/873 del Parlamento Europeo y del Consejo de 24 de junio de 2020 por el que se modifican el Reglamento (UE) n.º 575/2013 y el Reglamento (UE) 2019/876 en lo relativo a determinadas adaptaciones realizadas en respuesta a la pandemia de COVID-19

Reglamento (UE) n.º 575/2013: Reglamento (UE) n.º 575/2013 del parlamento europeo y del consejo de 26 de junio de 2013 sobre los requisitos prudenciales de las entidades

de crédito y las empresas de inversión, y por el que se modifica el Reglamento (UE) nº 648/2012

Reglamento de Ejecución nº 2015/79: Reglamento de Ejecución (UE) 2015/79 de la Comisión, de 18 de diciembre de 2014, que modifica el Reglamento de Ejecución (UE) nº 680/2014 de la Comisión, por el que se establecen normas técnicas de ejecución en relación con la comunicación de información con fines de supervisión por parte de las entidades, de conformidad con el Reglamento (UE) nº 575/2013 del Parlamento Europeo y del Consejo, en lo que respecta a las cargas de los activos, el modelo de puntos de datos único y las normas de validación

Reglamento nº 2021/637: Reglamento de Ejecución (UE) 2021/637 de la Comisión, de 15 de marzo de 2021, por el que se establecen normas técnicas de ejecución en lo que respecta a la divulgación pública por las entidades de la información a que se refiere la parte octava, títulos II y III, del Reglamento (UE) nº 575/2013 del Parlamento Europeo y del Consejo, y se derogan el Reglamento de Ejecución (UE) nº 1423/2013 de la Comisión, el Reglamento Delegado (UE) 2015/1555 de la Comisión, el Reglamento de Ejecución (UE) 2016/200 de la Comisión y el Reglamento Delegado (UE) 2017/2295 de la Comisión

BaU: Business as Usual

ECL: Expected Credit Losses

1. REQUERIMIENTOS GENERALES DE INFORMACIÓN

1.1 Entidad

Caja Rural de Albal, Coop. de Crédito V. (en adelante, la Caja o la Entidad), es una cooperativa de crédito sujeta a la normativa y regulaciones de las entidades de crédito operantes en España.

La Entidad inició sus actividades el 20 de mayo de 1977, quedando regulada su actuación por la Ley 13/1989, de 26 de mayo, de Cooperativas de Crédito, el Real Decreto 84/1993, de 22 de enero y la Ley 27/1999, de 16 de julio, de Cooperativas.

De acuerdo con los estatutos, el ámbito de su actuación es autonómico. Al 31 de diciembre de 2021 tiene establecida una red de una oficina, radicada en la localidad de Albal, lo que la faculta para poder efectuar todas las operaciones típicas o específicas que corresponde a este tipo de entidades.

La Entidad está integrada en el Fondo de Garantía de Depósitos de Entidades de Crédito (creado por el Real Decreto-ley 16/2011, de 14 de octubre). Asimismo, se encuentra inscrita en el Registro Especial de Cooperativas de Crédito con el número 3150.

A continuación, se presenta el Informe de Relevancia Prudencial de 2022 elaborado en base a las instrucciones y requisitos de divulgación establecidos en el Reglamento de Ejecución (UE) nº 2021/637 de la Comisión, en lo que respecta a la divulgación pública por las entidades de la información a que se refiere la parte octava, títulos II y III, del Reglamento (UE) nº 575/2013. Con la presentación de este informe y su puesta a disposición en la página web de la Entidad, se dan por cumplidos los requisitos de divulgación establecidos en la normativa prudencial y en las guías de la EBA EBA/GL/2018/10 y EBA/GL/2020/12.

1.2 Integración en un Mecanismo Institucional de Protección

Para un adecuado entendimiento estratégico y de control y gestión riesgos por parte de la Entidad, cabe destacar su participación en un Mecanismo Institucional de Protección (MIP). El MIP es un mecanismo de apoyo y defensa mutua intercooperativo creado en el seno de la Asociación Española de Cajas Rurales (AEER) para beneficio de las Entidades Asociadas, gozando de la consideración de Sistema Institucional de Protección en el sentido que a este término se da en el artículo 113.7 del Reglamento (UE) nº 575/2013 en virtud de la autorización concedida por la autoridad competente. Lo constituyen las 30 Cajas integradas en la AEER junto con la sociedad holding tenedora de las participaciones financieras comunes y el Banco Cooperativo Español.

El MIP carece de personalidad jurídica, entendiéndose como el conjunto complejo de medios patrimoniales, derechos, obligaciones y compromisos que se recogen en los Estatutos de la AEER y en la documentación que los desarrollan. Su finalidad es contribuir a preservar la estabilidad financiera de sus miembros, individualmente y en conjunto, sin perjuicio de los deberes y facultades de otros organismos o personas responsables y de la obligación, que compete a cada miembro del MIP, de salvaguardar su propia solvencia. Adicionalmente, la AEER vela para que cada Caja cumpla con sus requerimientos mínimos de solvencia individual establecidos por la normativa vigente y el supervisor en cada momento.

Como principal pilar sobre el que se apoya la mejora de la solvencia se crea el fondo de solidaridad con personalidad jurídica independiente y patrimonio separado del de sus miembros. Se constituye a partir de las aportaciones individuales de cada uno de los miembros del MIP con el objetivo de alcanzar un volumen suficiente para cumplir sus fines (del cual ya dispone en el momento actual) teniendo en cuenta los resultados de las pruebas de resistencia que se realiza a las entidades Asociadas al MIP. El patrimonio neto no comprometido para operaciones de asistencia financiera está invertido en activos líquidos y de elevada calidad crediticia.

Asimismo, y como parte de la incorporación al MIP, la Entidad se compromete al cumplimiento (objeto de monitorización continua a nivel centralizado) de una serie de políticas, controles y ratios superiores a los que, en cada momento, sean exigibles conforme a la normativa vigente, reforzando de este modo el ambiente de control y gestión de riesgos.

1.3 Ámbito de aplicación

Según lo establecido en el Reglamento (UE) nº 575/2013 del Parlamento Europeo y del Consejo sobre los requisitos prudenciales de las entidades de crédito y las empresas de inversión (en adelante, Reglamento (UE) nº 575/2013), el ámbito de aplicación del presente informe de relevancia prudencial corresponde a Caja Rural de Albal, Coop. de Crédito V. individualmente considerada, sin constituir un grupo consolidable a los efectos del mencionado texto legal.

De acuerdo con la parte octava del título primero del Reglamento (UE) nº 575/2013, la Entidad, al cumplir los requisitos para ser considerada entidad pequeña y no compleja, deberá divulgar con periodicidad anual la información establecida en el artículo 433 ter.

Las cifras que se acompañan en este documento corresponden a la situación de la Entidad a 31 de diciembre de 2021, reflejando el cumplimiento de estos requerimientos por parte de la Entidad a esta fecha.

2. GESTIÓN DEL RIESGO

2.1 Estrategia y modelo de negocio

La misión de la Caja consiste en ser un actor financiero de relevancia en su ámbito de actuación, cubriendo las necesidades de sus socios y clientes a través de la prestación de unos servicios de elevada calidad y de una propuesta de valor personalizada desde la cercanía que brindan su tamaño y arraigo en su mercado geográfico, manteniéndose fiel en todo momento a los principios inspiradores del cooperativismo y garantizando los intereses legítimos de los empleados.

Para ello, la Entidad dispone de un equipo cualificado, un completo catálogo de productos y servicios y una fuerte implantación en su ámbito local de actuación, encontrándose disponible para los clientes a través de una amplia gama de canales: oficina, cajeros (propios y de otras Entidades con las que dispone de acuerdos suscritos al respecto en condiciones ventajosas) y banca a distancia (internet, banca telefónica y móvil).

El tradicional liderazgo ejercido por la Caja en su ámbito geográfico de actuación se apoya en un modelo de negocio caracterizado por la cercanía, un profundo conocimiento

de los clientes y una elevada fidelización de la clientela como consecuencia de las relaciones existentes y de la calidad de los servicios prestados, vertebrados en torno a las siguientes líneas de negocio:

- **Banca de Particulares**

La actividad llevada a cabo es, fundamentalmente, banca minorista orientada a particulares, incluyendo la distribución de seguros y de productos de inversión. La banca de particulares es la línea de negocio de mayor magnitud, desde el punto de vista de recursos captados, crédito concedido y capital económico consumido.

La Banca de Particulares trabaja para ser el principal proveedor financiero de sus clientes gracias a una propuesta financiera multicanal y de excelente calidad centrada en incrementar la capacidad de relación con los clientes y mejorar la eficacia comercial.

La entidad ofrece a sus clientes soluciones fáciles y convenientes, que se estructuran a través de una oferta diferenciada y sencilla. Esta gestión, que potencia la proximidad, prioriza las acciones comerciales y el contacto regular con los clientes, facilitando el conocimiento de sus necesidades para así poder atenderlas mejor y construir relaciones duraderas.

- **Banca de Empresas**

La actividad llevada a cabo está orientada a pequeñas empresas y autónomos, siendo residual la actividad con grandes corporaciones (limitada a préstamos sindicados). También incluye financiación al sector público.

Además, se trabaja en colaboración con empresas participadas (Banco Cooperativo Español y Rural Grupo Asegurador) que dan soporte en productos de extranjero, renting o seguros, entre otros.

Adicionalmente cabe destacar la Unidad de Tesorería y Mercados, a través de la cual la Caja desarrolla su actividad en los mercados financieros mayoristas y gestiona el riesgo estructural de balance.

El modelo de gestión especializada de la Caja se complementa con un sistema de distribución multicanal. Los canales digitales posibilitan a la Entidad ofrecer a sus clientes una banca de calidad, accesible y disponible en cualquier lugar y hora. En este sentido, la tecnología y la innovación permanente son esenciales para desarrollar nuevas formas de relación de los clientes con la Entidad, facilitarles el asesoramiento personalizado que requieren y disponer de servicios y productos de alto valor añadido que cubran sus necesidades.

Gracias al modelo de banca cooperativa implantado en torno a Banco Cooperativo Español, Rural Grupo Asegurador y Rural Servicios Informáticos entre otras participadas, la Entidad dispone de acceso a una serie de servicios, mercados e infraestructura tecnológica que le permiten adaptarse a las necesidades del negocio y a las exigencias regulatorias, respondiendo a los requerimientos de los clientes, anticipándose a sus necesidades y favoreciendo en última instancia el crecimiento orgánico.

2.2 Principios de gestión del riesgo

Las actividades desarrolladas por la Caja Rural de Albal, Coop. de Crédito V. implican la asunción de determinados riesgos que deben ser gestionados y controlados de manera que se garantice en todo momento que se cuenta con unos sistemas de gobierno, gestión y control adecuados al nivel de riesgo asumido.

Para ello se han definido unos **principios** básicos que guían el gobierno interno de la Entidad:

- Participación y supervisión activa de los órganos de gobierno de la Entidad: el Consejo Rector de la Caja aprueba las estrategias de negocio generales y las políticas de asunción y gestión de los riesgos, asegurándose de la existencia de procedimientos, controles y sistemas de seguimiento del riesgo apropiados y de que las líneas de autoridad estén claramente definidas.
- Sólido ambiente de control interno: se manifiesta en una cultura de gestión del riesgo que, potenciada desde el propio Consejo Rector de la Caja, es comunicada a todos los niveles de la organización, con una definición clara de los objetivos que eviten tomar riesgos o posiciones inadecuadas por no disponer de la organización, los procedimientos o los sistemas de control adecuados. Asimismo, se garantiza la adecuada segregación entre las unidades generadoras de riesgos y aquéllas que realizan tareas de control y seguimiento.
- Selección de metodologías adecuadas de medición de los riesgos.
- Evaluación, análisis y seguimiento de los riesgos asumidos: la identificación, la cuantificación, el control y el seguimiento continuo de los riesgos permite establecer una relación adecuada entre la rentabilidad obtenida por las transacciones realizadas y los riesgos asumidos.

Estos principios generales se complementan con la tolerancia al riesgo que fija la Entidad en el "**Marco de Apetito al Riesgo**". Para ello, la Caja se sirve de indicadores cuantitativos que monitorizan el comportamiento de los diferentes riesgos a los que está expuesta, consiguiendo así una medición objetiva de su perfil de riesgo.

El MAR es la herramienta vertebradora de la gestión de riesgos y constituye la declaración estratégica de mayor rango en materia de gestión de riesgos de la Caja. Incluye la formalización de los mecanismos de supervisión y vigilancia de los riesgos más relevantes a los que se encuentra expuesta la Entidad; de esta manera se asegura el cumplimiento del apetito al riesgo auto establecido, se refuerzan distintos procedimientos internos asociados y, por último, se afianza la cultura de riesgos dentro de la organización.

Las actividades desarrolladas por la Entidad implican la asunción de determinados riesgos que son gestionados y controlados de manera que se garantiza en todo momento que la Caja cuenta con unos sistemas de gobierno, gestión y control adecuados al nivel de riesgo asumido.

Aprobado por el Consejo Rector en mayo de 2022, los principios y contenido del MAR son de aplicación y obligado cumplimiento por la Caja, teniendo efecto a todos los niveles organizativos.

Para mantener este perfil de riesgo se establece un conjunto de indicadores clave en relación con los niveles de los distintos riesgos, la calidad y recurrencia de los

resultados, la liquidez y la solvencia. Para cada una de ellos se definen unos niveles de tolerancia al riesgo que la Entidad está dispuesta a asumir.

Indicadores de seguimiento del perfil de riesgo

La medición objetiva del perfil de riesgo de la Caja se realiza a través de una colección de indicadores representativos seleccionados teniendo en cuenta los siguientes criterios:

- Son utilizados de manera recurrente por la Caja en su ejercicio normal de gestión, en el sentido de que se adaptan a su modelo y estrategia de negocio a corto y largo plazo y a su planificación financiera y de capital.
- Dan una visión precisa y resumida de los riesgos que caracterizan.
- Son calculados empleando metodologías objetivas, comparables y estables en el tiempo, empleando información trazable y validada.
- Identifican con facilidad la evolución del grado de cumplimiento de cada uno de los umbrales asociados.

Los indicadores utilizados por la Caja en la gestión de los riesgos pueden ser de primer nivel o de segundo nivel. Los de primer nivel incorporan una serie de umbrales que permiten conocer en qué situación se encuentra cada uno de los riesgos, facilitando su seguimiento y gestión, aplicando el enfoque de métricas progresivas (metodología de semáforos) recomendado por la EBA. El siguiente gráfico muestra las distintas zonas de seguimiento y los protocolos asociados a cada zona en función del grado de incumplimiento del objetivo fijado:



A partir del anterior gráfico se definen los siguientes umbrales:

Zona objetivo

Se trata de la zona o nivel de riesgo que la Caja desea alcanzar o mantener considerando sus objetivos estratégicos y modelo de negocio, así como los intereses de sus clientes, socios cooperativistas, y los mínimos niveles regulatorios que entre otras cuestiones fijan su capacidad máxima.

Zona de alerta temprana

Siguiendo la metodología de semáforos, la Caja identifica una zona de alerta temprana delimitada por el propio umbral de alerta temprana y el umbral de límite que constituye un primer aviso de que la Entidad se está desviando de los objetivos marcados en lo referente a un tipo de riesgo concreto, aunque dentro de unos cauces de normalidad. La vulneración de este umbral podrá dar lugar generalmente a la activación de protocolos de observación.

Zona límite

Esta zona, delimitada por el umbral de límite y por el umbral de recuperación, representa el máximo nivel de riesgo en el cual la Caja desea operar, basándose en el apetito y la capacidad máxima. En este punto, la Caja presenta un nivel significativamente superior a lo que correspondería a su apetito al riesgo (objetivo) pero dentro de los cauces de la normalidad. Se trata del último punto de control antes de vulnerar el umbral de recuperación. Su vulneración activaría compromisos formales de actuación más severos.

Por su parte, los indicadores de segundo nivel son métricas adicionales de gestión, que complementan a los de primer nivel y cuyo seguimiento permite a la Caja analizar con mayor profundidad la evolución del perfil de riesgo. Estos indicadores, sin embargo, no están calibrados para los umbrales de objetivo, de alerta temprana y de límite.

En el ejercicio de continua monitorización de los indicadores del MAR, puede suceder que se supere alguno de los umbrales establecidos. Cuando esta circunstancia tenga lugar, será necesario iniciar los procesos que, en su caso, concluirán con la activación de medidas de gestión adicionales o compromisos formales de actuación.

Cada uno de los indicadores del MAR tiene, además de su objetivo, los umbrales de alerta temprana y de límite. La vulneración de cualquiera de ellos implicará una gestión adecuada de la situación.

Se distingue entre dos umbrales, siendo en ambos Control Global del Riesgo, en el ejercicio normal de monitorización, la encargada de su detección:

En el caso de la **superación de un umbral de alerta temprana**, se remitirá a la Dirección General una notificación formal de la situación y además se elaborará un informe técnico en el que se analicen los motivos de la superación del umbral, el exceso del umbral, la evolución previsible del indicador en cuestión y una recomendación sobre los posibles compromisos formales de actuación a llevar a cabo. Esta comunicación se realizará según se establezca en el cuadro de mando y se comunicará al Consejo Rector el excedido del indicador en BaU en el próximo reporte trimestral.

La Dirección General tendrá la responsabilidad de evaluar la situación, y adoptar, si lo estima oportuno, compromisos formales de actuación con la finalidad de retornar el indicador al umbral de objetivo. Tras la evaluación de la situación, la Dirección General puede considerar la no puesta en marcha de ninguna medida de mitigación.

En este caso la ejecución de medidas de mitigación es opcional, ya que la superación del umbral de alerta temprana no responde a una desviación material respecto de las directrices estratégicas emitidas por los órganos de gobierno, sino que recuerda que la Caja debe prestar especial atención a la evolución de dicho indicador.

Si se **excede el umbral de límite**, se entiende que la Caja presenta un nivel de riesgo significativamente superior a lo que corresponde a su apetito al riesgo. Sería entonces el Consejo Rector, informado por la Comisión Mixta de Auditoría el que decida cómo proceder para solventar tal circunstancia. Para ello, se elaborará un informe técnico (cada vez que se vulnere el umbral) en el que se analizarán los motivos de la superación del umbral, el excedido del indicador, la evolución previsible del indicador dependiendo del escenario y una recomendación sobre los posibles compromisos formales de actuación a llevar a cabo. Este informe será enviado a la Dirección General, quien evaluará la situación y elaborará una propuesta que incluya, si lo estima oportuno, cualquiera de los siguientes compromisos formales de actuación: (i) selección y ejecución de medidas de mitigación con la finalidad de retornar al objetivo, (ii) recalibración del indicador como consecuencia de la identificación de la falta de adecuación de dicho umbral o (iii) tras la evaluación de la situación, la no puesta en marcha de ninguna medida de mitigación. Esta propuesta se elevará tanto a la Comisión Mixta de Auditoría y Riesgos como al Consejo Rector. Será este último el que decida los compromisos formales de actuación a poner en marcha.

La ruptura del umbral de límite tiene una importancia considerable en la gestión del perfil de riesgo de la Caja, por lo que el proceso de escalado de información debe llevarse a cabo con la mayor diligencia y prontitud posible. En cualquier caso, la vulneración del umbral límite se considera todavía dentro de los cauces de normalidad y en ningún caso el Consejo Rector se encontraría en la obligación de ejecutar o llevar a cabo medidas de recuperación.

En el ejercicio 2021 la Entidad no ha participado en operaciones importantes con partes vinculadas que hayan supuesto impacto en su perfil de riesgo. Se entiende por operaciones importantes aquellas que afectan estructuralmente a toda la Entidad, como podrían ser: operaciones corporativas, fusiones, compras de redes de oficinas, compra/ventas de carteras de NPLs... y que implican alteraciones positivas o negativas en el perfil de riesgo de la Entidad.

2.3 Gobierno Corporativo

Los órganos de gobierno de la Entidad son la Asamblea General de Socios y el Consejo Rector, siendo este último el órgano de administración y de dirección (“management body” al que la EBA alude en su regulación y en sus guías) sin perjuicio de las materias competencia de la Asamblea General.

De forma esquemática y tomando como referencia el organigrama de la Entidad, a continuación, se refleja la estructura organizativa de la función de gestión de riesgos:

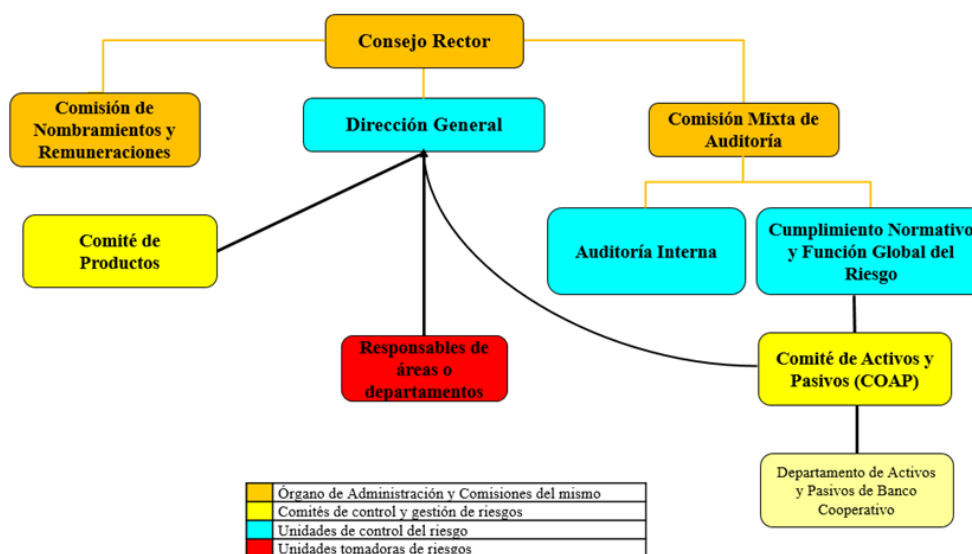

Los aspectos relativos a la composición, funciones, reglas de organización y funcionamiento y facultades de los distintos órganos de gobierno de la Caja aparecen recogidos de forma detallada en los Estatutos de la Entidad, en sus manuales de funciones, en la normativa interna.

2.3.1 Composición y funcionamiento del órgano de dirección

El **Consejo Rector** es el órgano responsable de definir la política de riesgos y aprobar, a propuesta de la Alta Dirección o del Comité designado al respecto, las atribuciones de los diferentes órganos de decisión. Las principales funciones y responsabilidades del Consejo Rector, en aquellos aspectos relativos a la gestión de los riesgos, son las siguientes:

- Aprobar el Plan Estratégico de la Entidad.
- Definir y sancionar el nivel de tolerancia (apetito) al riesgo.
- Establecer el marco de gestión de los riesgos y sus políticas.
- Garantizar una estructura organizativa adecuada.
- Revisar y evaluar periódicamente el marco de gobierno interno, así como las estrategias y las políticas de asunción, gestión, supervisión y reducción de los riesgos a los que la Entidad esté o pueda estar expuesta.
- Velar por que las políticas, metodologías, procedimientos y prácticas sean adecuados, se implanten efectivamente y se revisen regularmente.
- Realizar un seguimiento continuo y completo del nivel de riesgo de la Caja, evaluando los distintos tipos de riesgos y los entornos regulatorio, macroeconómico y competitivo.
- Establecer y supervisar el nivel de capitalización de la Entidad y su grado de adecuación y suficiencia para el perfil de riesgos existente y el entorno económico en el que opera.

- Supervisar y evaluar el desempeño de la Alta Dirección, así como del sistema de control interno, incluyendo las funciones de control de riesgos, cumplimiento normativo y auditoría interna.
- Estudiar y sancionar operaciones de riesgos en función del esquema de delegación existente.
- Aprobar el Marco de Apetito al Riesgo de la Entidad (con sus debidas actualizaciones), asegurándose de que cubre todos los riesgos y es consistente con la estrategia a corto y largo plazo con el plan de negocio, con la planificación de capital, con la capacidad de riesgo, con las políticas de límites y con la política de remuneración.
- Aprobar el Plan de Recuperación (PR) de la Entidad, procediendo a su debido seguimiento.
- Decidir sobre la activación del PR en el caso de la superación de un umbral de recuperación de uno o varios indicadores de recuperación.
- Otros asuntos de gobierno interno relacionados con la gestión de los riesgos.

2.3.2 Comisiones del Consejo Rector

Para el buen desempeño y ejercicio de sus funciones, el Consejo Rector se apoya en las siguientes comisiones:

- Comisión Mixta de Auditoría

Por lo que respecta a la función de auditoría, esta Comisión sirve de apoyo al Consejo Rector en sus cometidos de vigilancia mediante la revisión periódica del proceso, las políticas y los criterios de elaboración de la información económico-financiera, del sistema de control interno de la Entidad, del cumplimiento normativo y de la contratación, independencia y conclusiones del auditor externo entre otros aspectos. Asimismo, revisa y en su caso aprueba la orientación, los planes y las propuestas del Área de Auditoría Interna, asegurándose que su actividad está enfocada principalmente hacia los riesgos relevantes de la Caja y procediendo a la evaluación periódica del efectivo cumplimiento de dichos planes y del grado de implantación de las recomendaciones de la auditoría interna y externa.

En materia de **riesgos**, las principales funciones de esta Comisión son:

- Asesorar al Consejo Rector sobre la propensión global al riesgo, actual y futura, de la Entidad y su estrategia en este ámbito, asistiéndole en la vigilancia de la aplicación de esa estrategia.
- Vigilar que la política de precios de los activos y los pasivos ofrecidos a los clientes tenga plenamente en cuenta el modelo empresarial y la estrategia de riesgo de la Entidad. En caso contrario, la Comisión presentará al Consejo Rector un plan para subsanarla.
- Determinar, junto con el Consejo Rector, la naturaleza, la cantidad, el formato y la frecuencia de la información sobre riesgos que deban recibir la propia Comisión y el Consejo.

- Colaborar para el establecimiento de políticas y prácticas de remuneración adecuadas. A tales efectos, la Comisión examina si la política de incentivos prevista en el sistema de remuneración tiene en consideración el riesgo, el capital, la liquidez y la probabilidad y la oportunidad de los beneficios.
- Comisión de Nombramientos y Remuneraciones, cuyas funciones son las siguientes:

En materia de **remuneraciones**:

- Aprobar el esquema general de la compensación retributiva de la Entidad, tanto en lo que se refiere a sus conceptos, como al sistema de su percepción.
- Aprobar la política de retribución de la alta dirección, así como las condiciones básicas de sus contratos.
- Supervisar la remuneración del colectivo identificado, incluyendo los responsables de las funciones de riesgos, auditoría, control interno y cumplimiento normativo y aquellos empleados que tengan una retribución significativa y cuyas actividades profesionales incidan de una manera significativa en el perfil de riesgo de la Entidad, atendiendo a principios de proporcionalidad en razón de su dimensión, organización interna, naturaleza y ámbito de actividad.
- Supervisar la evaluación de la aplicación de la política de remuneración, al menos anualmente, al objeto de verificar si se cumplen las pautas y los procedimientos de remuneración adoptados por la Comisión.
- Emitir anualmente un informe sobre la política de retribución de los Consejeros para someterlo al Consejo Rector.
- Velar por la observancia de la política retributiva establecida en la Caja y por la transparencia de las retribuciones y la inclusión de la información necesaria en los informes correspondientes (Memoria Anual, Informe de Relevancia Prudencial) y en la página web de la Entidad. Con este objetivo revisará anualmente los principios en los que está basada la misma y verificará el cumplimiento de sus objetivos y su adecuación a la normativa, estándares y principios nacionales e internacionales.
- Informar al Consejo Rector sobre la implementación y correcta aplicación de la política.

En materia de **nombramientos**:

- Evaluar el equilibrio de conocimientos, capacidad, diversidad y experiencia del Consejo Rector y elaborar una descripción de las funciones y aptitudes necesarias para un nombramiento concreto, valorando la dedicación de tiempo prevista para el desempeño del puesto.
- Evaluar periódicamente, y al menos una vez al año, la estructura, el tamaño, la composición y la actuación del Consejo Rector, haciendo recomendaciones al mismo con respecto a posibles cambios.
- Valorar la idoneidad de los miembros del Consejo Rector y de los titulares de funciones clave con ocasión de su nombramiento (así como la idoneidad del Consejo Rector en su conjunto tras el posible nombramiento del consejero),

procediendo a su reevaluación con una periodicidad como mínimo anual y, en todo caso, siempre que se conozca el acaecimiento de una circunstancia sobrevenida que pueda modificar la idoneidad de cualquiera de ellos para el cargo para el que hayan sido nombrados.

- Designar aquellas personas que, además de las incluidas expresamente en el Reglamento de la Comisión de Nombramientos y Remuneraciones y su anexo de la Entidad, puedan llegar a tener la consideración de Personas Sujetas conforme a la legislación vigente.
- Determinar los requisitos de formación, tanto inicial como periódica que deba recibir toda Persona Sujeta y, en particular, los miembros del Consejo Rector.
- Proponer al Consejo Rector la modificación de la normativa interna en materia de nombramientos, así como la del Reglamento de la Comisión de Nombramientos y Remuneraciones y su anexo de la Entidad cuando ello sea necesario.
- Aquellas otras que le hubiesen sido asignadas o le fueran atribuidas por decisión del Consejo Rector.

2.4 Procesos de gestión, cobertura y reducción del riesgo

La función de gestión de riesgos está formada por diferentes órganos que cuentan con independencia y autonomía en el ejercicio de sus competencias, cuya labor principal radica en llevar a cabo los procedimientos necesarios para el adecuado funcionamiento de la gestión de riesgos.

Con carácter periódico, la Alta Dirección recibe información de la evolución de las magnitudes más relevantes de la exposición al riesgo, el impacto de las técnicas de mitigación empleadas y el consumo de capital, pudiendo analizar la información desde varios puntos de vista. Asimismo, dispone del detalle de las magnitudes más relevantes para poder profundizar en su análisis. El Consejo Rector, por su parte, recibe un resumen agregado de la citada información con frecuencia mensual.

En el ámbito de medición de riesgos, la Caja cuenta con metodologías estándar adecuadas (tanto de Pilar 1 como de Pilar 2) que permiten capturar de forma apropiada los distintos factores de riesgo a los que se expone.

Principios que rigen la gestión del riesgo

Los principios que rigen la gestión de riesgos en la Entidad pueden resumirse del siguiente modo:

- Perfil de riesgo adecuado a los objetivos estratégicos, entre los que se encuentra un elevado nivel de solvencia.
- Implicación de la Alta Dirección.
- Segregación de funciones, garantizando la independencia de la función de control y gestión integral de los riesgos en relación con las áreas generadoras de ellos.
- Vocación de apoyo al negocio, sin menoscabo del principio anterior y manteniendo la calidad del riesgo conforme al perfil de riesgo de la Caja.

- Política de atribuciones y mecanismos de control estructurados y adecuados a las distintas fases de los circuitos de riesgos, asegurando de este modo una gestión adecuada del riesgo y un perfil acorde a los parámetros definidos por el Consejo Rector y la Alta Dirección.
- Utilización de sistemas adecuados de identificación, medición, control y seguimiento de los riesgos.
- Políticas y procedimientos de reducción de riesgos mediante el uso de técnicas de mitigación de contrastada eficacia y validez jurídica.
- Asignación de capital adecuada al nivel de riesgo asumido y el entorno económico en el que opera la Entidad.

Estos principios son trasladados a las políticas internas en materia de asunción, seguimiento y control de riesgos, recogiendo en los correspondientes manuales y siendo objeto de control continuo, como se explica más adelante.

Técnicas de reducción del riesgo

Respecto a las políticas y procedimientos de reducción de riesgos, la Entidad cuenta con técnicas de mitigación de contrastada eficacia y validez jurídica. Así, la Caja dispone de coberturas de riesgo de tipo de interés (IRS) para cubrir el riesgo resultante de las inversiones en RF; y de garantías, que mediante la aplicación de técnicas de reducción de riesgo de crédito (CRM) cubren el riesgo crediticio de la Entidad.

Por otra parte, la Entidad realiza pruebas de resistencia cuyas principales características son las siguientes:

- a. Escenario macroeconómico: sobre la base de los escenarios definidos por la Autoridad Bancaria Europea (EBA) y/o los principales organismos y servicios de estudio, la Entidad procede a definir un cuadro macroeconómico adverso a un horizonte temporal de tres años.
- b. Principales hipótesis de negocio: a partir del escenario macroeconómico definido, se proyectan diversas hipótesis de deterioro de la cartera de inversión crediticia, segmentada por contrapartes y tipología de operaciones (colaterales incluidos).
- c. Estrés de la cartera de renta fija: de manera consistente con el escenario macroeconómico adverso considerado y el comportamiento observado de las curvas de tipos, así como con sus expectativas, se simulan desplazamientos de los tipos de interés tanto en su componente base como en términos de diferenciales de crédito que ponen a prueba la resistencia de la Caja tanto desde la perspectiva de su margen financiero como patrimonial.
- d. El ejercicio anterior se complementa con un ejercicio de estrés inverso de capital que tiene como principal objetivo determinar la capacidad de resistencia de la Entidad mediante la estimación del máximo estrés al que podrían someterse las principales magnitudes sin incumplir los requerimientos de capital de la Caja.

Las pruebas de resistencia señaladas se acompañan de la identificación y cuantificación de las medidas de recuperación a las que podría acudir la Entidad, configurando de este modo un entorno y unos procedimientos de control sólidos y adecuados al tamaño, a la naturaleza y a la complejidad de su actividad.

2.5 Modelo de control interno

El modelo de control interno de la Caja cuenta con un sistema de **tres líneas de defensa**:

- La primera línea la constituyen las **unidades de negocio**, que son responsables del control en su ámbito y de la ejecución de las medidas en su caso fijadas desde instancias superiores.
- La segunda línea la constituyen las **unidades de control**. Esta línea supervisa el control de las distintas unidades en su ámbito de especialidad transversal, define las medidas mitigadoras y de mejora necesaria y promueven la correcta implantación de las mismas.
- La tercera línea la constituye la unidad de **Auditoría Interna**, que realiza una revisión independiente, verificando el cumplimiento y eficacia de las políticas corporativas y proporcionando información independiente sobre el modelo de control. Como principales funciones de Auditoría destacan las siguientes:
 - Evaluación de la eficacia y eficiencia de los Sistemas de Control Interno, velando por el cumplimiento de la legislación vigente y de las políticas y normativas internas.
 - Emisión de recomendaciones para solucionar las debilidades detectadas en los procesos de revisión, haciendo un seguimiento de las mismas.

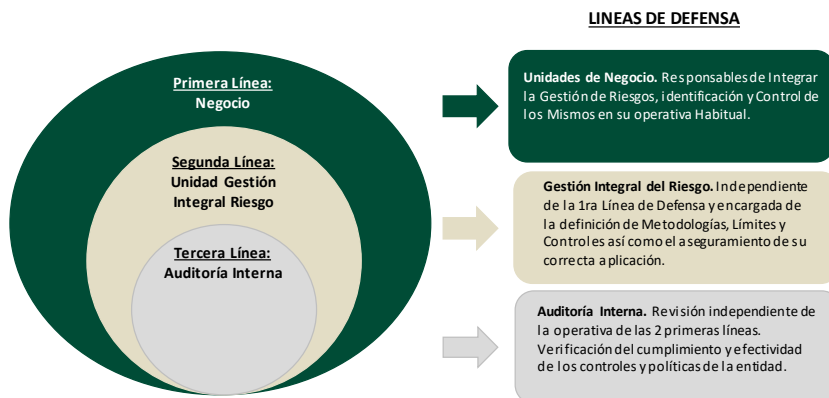

2.6 Gestión del Riesgo de Crédito

El riesgo de crédito representa las pérdidas que sufriría la Entidad en el caso de que un cliente o alguna contraparte incumpliesen sus obligaciones contractuales de pago, constituyendo un riesgo relevante. Este riesgo incluye el riesgo de contraparte, el riesgo residual derivado de la utilización de técnicas de mitigación de riesgos y el riesgo de liquidación o entrega.

El modelo de negocio de la Entidad es pura banca minorista, lo que convierte al riesgo de crédito en una de las principales fuentes de riesgo que asume la Entidad. La Entidad cuenta con unos niveles límite de riesgo de crédito definidos en su Marco de Apetito al Riesgo, que suponen la tolerancia al riesgo que está dispuesta a aceptar.

En caso de vulneración de los umbrales, se adoptarán las medidas que se consideren más adecuadas para retornar a su cumplimiento a la mayor brevedad posible, evitando así una asunción excesiva o no deseada de riesgo.

2.6.1 Estructura y Organización

El **Consejo Rector** es responsable de aprobar las políticas para la gestión este riesgo, políticas que se desarrollarán en metodologías, procedimientos y criterios para cubrir los siguientes aspectos relacionados con la gestión del riesgo de crédito:

- Concesión de operaciones.
- Modificación de las condiciones de las operaciones.
- Evaluación, seguimiento y control del riesgo de crédito, incluyendo la clasificación de las operaciones y la estimación de las coberturas.
- Definición y valoración de las garantías eficaces.

Las políticas para la gestión del riesgo de crédito son objeto de revisión periódica por parte del **Consejo Rector** y son coherentes con el apetito del riesgo de la Entidad.

Entre otras, algunas de las principales actividades relativas a la gestión del riesgo de crédito a realizar habitualmente por el Consejo Rector son las siguientes:

- Aprobación de operaciones que requieren la sanción de este órgano.
- Conocimiento de las operaciones crediticias aprobadas por el Comité de Dirección.
- Revisión de las líneas de riesgos interbancarios.

Adicionalmente, en el marco de la gestión del riesgo de crédito, la Entidad dispone de un sistema de delegación de facultades en diferentes órganos que bajo el mandato del Consejo Rector instrumentan la capacidad ejecutiva de la dirección de riesgos con el objetivo de garantizar la alineación de éstos con la estrategia de la Caja en términos de negocio y solvencia, responsabilizándose de la estrategia de gestión y seguimiento del riesgo, así como del esquema de delegación de facultades. Asimismo, analizan y, si procede, aprueban las operaciones de riesgo dentro de sus respectivos niveles de atribuciones, elevando al órgano superior aquéllas que exceden su nivel de delegación.

Los órganos colegiados de decisión en materia de riesgo de crédito se completan con la **Dirección**, instancia encargada del análisis y de la sanción de operaciones de riesgo (crédito).

Esta estructura organizativa se encuentra reforzada por la existencia de una **unidad de Gestión Integral del Riesgo, órgano independiente de la función de gestión de riesgos**, garantizando de este modo la objetividad de los criterios de valoración y la ausencia de distorsiones en los mismos provocadas por consideraciones comerciales. Entre sus funciones se incluye:

- Identificar, medir y valorar, desde una perspectiva global, los riesgos relevantes a los que se encuentra expuesta la Entidad en el ejercicio de su actividad.
- Diseñar, implementar y mantener los sistemas de identificación, medición, información y control de estos riesgos.

- Definir los procedimientos y mecanismos de control de los diferentes riesgos.
- Evaluar y valorar las técnicas de mitigación de riesgos empleadas y aquellas susceptibles de utilización.
- Vigilar y en su caso proponer cambios en la estructura de límites y alertas internas que refuercen el control de los riesgos y su consistencia con el nivel de tolerancia definido por el Consejo.
- Revisar el nivel de riesgo asumido y su adecuación al perfil establecido por el Consejo Rector, así como la distribución interna del capital.

2.6.2 Procesos, métodos y sistemas de medición y valoración

Los principales procesos de gestión del riesgo de crédito son los siguientes:

a) *Admisión del riesgo de crédito*

En línea con la práctica habitual del sector, la Entidad dispone de **metodologías y herramientas** de identificación, medición, control y gestión del riesgo de crédito.

El riesgo de crédito derivado de las actividades de **Mercado de Capitales y Tesorería** se controla mediante sistemas de medición “on line” que aseguran el cumplimiento de los diferentes límites establecidos para esta actividad.

Por lo que respecta a la actividad de **Banca Comercial**, la gestión del riesgo crediticio se sustenta en la experiencia y cultura de la Entidad.

En el marco de la mejora continua de la gestión de riesgos, la Entidad cuenta con una serie de **modelos de rating y scoring** que apoyan los procesos de admisión y seguimiento del riesgo de crédito, así como la estimación de pérdidas esperadas y del nivel de capitalización de la Entidad, la potenciación y captación de nuevo negocio y el establecimiento de políticas de precios ajustadas al riesgo:

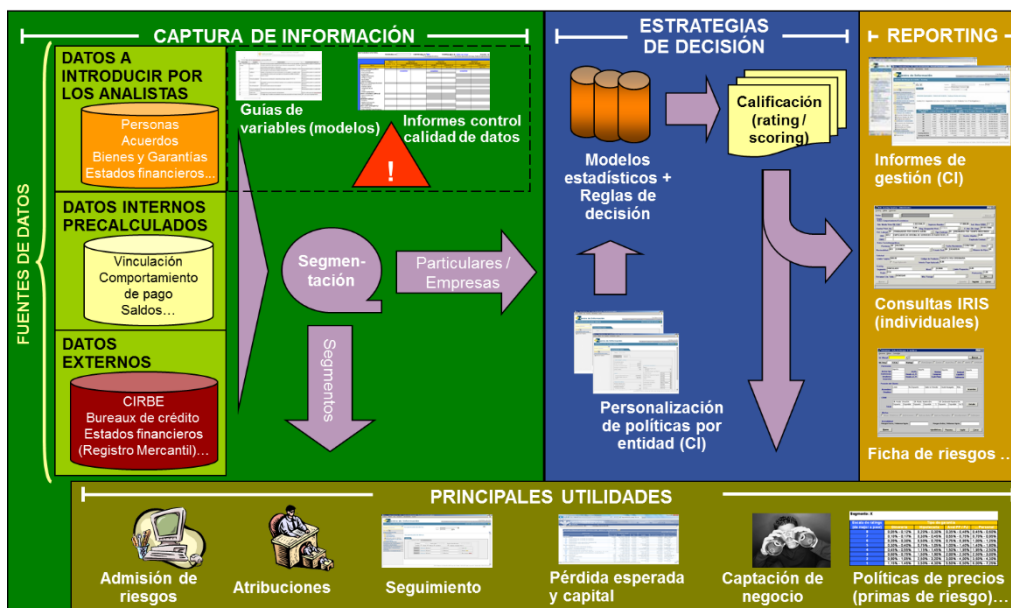

Estos modelos, que incorporan de forma homogénea las distintas variables de riesgo relevantes para las operaciones o el segmento de clientes de que se trate, proporcionan una calificación y una probabilidad de incumplimiento (PD) que sirven de apoyo en la

toma de decisiones de una manera objetiva, permitiendo adicionalmente la ordenación de la calidad crediticia de las operaciones y/o contrapartes sobre una base homogénea. Los modelos utilizados por la Caja a la fecha de publicación del presente informe son los siguientes:

Segmentos de Riesgos	Criterios de Segmentación	Modelos de calificación
Empresas:	CNAE, CIF, tipo de persona jurídica, fecha de constitución, cifra neta de ventas	
Corporates	Cifra neta de facturación anual > 140 millones de euros	Rating de Corporates
Grandes Empresas	Cifra neta de facturación anual entre 50 y 140 millones de euros	Rating de Grandes Empresas
PYMES	Cifra neta de facturación anual entre 1 y 50 millones de euros	Rating de PYMES
Microempresas	Cifra neta de facturación anual < 1 millón de euros Grado de vinculación	Modelos de scoring de admisión diferenciados según el grado de vinculación de los solicitantes Modelos de rating, igualmente diferenciados en función del grado de vinculación de las contrapartes
Otras empresas	Empresas de reciente constitución y determinados tipos de personas jurídicas (AIEs, UTEs...)	---
Particulares	Personas físicas Grado de vinculación Canal de contratación Productos contratados	Modelos de scoring de admisión en función del producto (Tarjetas, Consumo e Hipotecas), el grado de vinculación de los solicitantes (vinculados / no vinculados) y el canal de contratación (presencial / a distancia). Modelos de seguimiento de particulares diferenciados en función de la vinculación, la tipología de productos contratados por los clientes y otros atributos tales como su actividad profesional

b) Seguimiento del riesgo

Para el control de la calidad crediticia y la anticipación en la recuperabilidad de la inversión, se encuentra definida la función de seguimiento del riesgo, a la cual se encuentran adscritos recursos y responsables concretos. Dicha función de seguimiento se fundamenta en una atención permanente encaminada a asegurar el puntual reembolso de las operaciones y la anticipación ante circunstancias que puedan afectar a su buen fin y normal desarrollo.

Con este fin, la Caja dispone de un sistema de seguimiento vertebrado en torno a dos ejes de actuación:

- Seguimiento periódico de aquellos acreditados / operaciones que por una serie de criterios determinados (volumen, sector, etc.) requieran su seguimiento periódico.
- Seguimiento basado en alertas, tanto de carácter predictivo como reactivo ante incidencias de pago.

La detección de eventuales problemas de recuperabilidad de la deuda provoca la inmediata aplicación de los procedimientos definidos al respecto en función del tipo de operación, contraparte, garantías, antigüedad de la deuda y situación de su reclamación, entre otros criterios.

Adicionalmente, para el seguimiento periódico de la cartera desde el punto de vista de los resultados de los modelos internos, la Entidad posee un sistema de información multidimensional que proporciona una valiosa información tanto a nivel individual como agregado. La información agregada permite realizar un seguimiento de la cartera desde varios puntos de vista para cada uno de los modelos internos disponibles, diferenciando en todo momento la cartera total y la nueva producción.

La distribución por niveles de calificación crediticia de la cartera de la Entidad a 31 de diciembre de 2022 corresponde a un perfil típico de banca comercial, con fuerte predominio del segmento minorista. Se trata de exposiciones caracterizadas por un alto grado de atomización, de modo que la diversificación resultante reduce los riesgos asociados a este tipo de exposiciones y su consumo de capital.

Asimismo, la Entidad dispone de un **sistema** que permite:

- Obtener un adecuado conocimiento de la estructura y concentración del riesgo de crédito mediante su clasificación en segmentos homogéneos de riesgo y finalidad.
- Identificar los tramos de mayor riesgo en cada segmento mediante la aplicación sucesiva de factores mitigadores de riesgo relevantes para discriminar la calidad de las operaciones.
- Evaluar su posible deterioro.
- Analizar la coherencia y desviaciones de la estructura con las políticas crediticias establecidas por la Entidad, orientando en su caso cambios o medidas correctoras en las políticas y en los procesos.
- Servir de herramienta de apoyo a la unidad de seguimiento y a la red de negocio en la identificación y vigilancia de acreditados y operaciones de mayor riesgo.
- Evaluar y mejorar la calidad de las bases de datos fuentes de los informes para la Alta Dirección y la planificación estratégica.

c) *Recuperación y gestión de la morosidad*

La Caja cuenta con un proceso robusto de gestión de las operaciones en incidencia, centralizado para la totalidad de las posiciones, con el soporte de agencias de recobro y de sistemas de reclamación e información de posiciones en incidencia.

La Entidad gestiona la recuperación de la deuda a través de dos vías principales:

- *Gestión amistosa (extrajudicial)*: La gestión amistosa tiene como objetivo cobrar la deuda en el menor tiempo posible. Para ello, desde el primer día de impago de la deuda se realizan gestiones para su recuperación. Dependiendo del tipo de operación las gestiones a realizar son diferentes: desde una primera gestión directa en la oficina, el intento de cargo automático de los importes impagados hasta la remisión a una empresa de gestión de cobro especializada, que realiza la gestión de recuperación previa por la vía amistosa con el cliente para negociar el pago de la deuda en situación irregular antes de recurrir a la vía judicial.

Cuando Caja Rural de Albal decide la delegación en una empresa especializada, ésta realiza la gestión de recuperación de la deuda amistosa desde el día de remisión del impago según la tipología de producto hasta que se tome la decisión de enviar esa deuda para su reclamación a la vía judicial.

La externalización del servicio a una empresa especializada se circunscribe a productos de clientes particulares: descubiertos en cuenta no recuperados, tarjetas de crédito, préstamos o créditos personales y préstamos de consumo, siempre limitada en su cuantía a los máximos que se establezcan.

Las operaciones hipotecarias y las operaciones de personas jurídicas y operaciones de alto importe se circunscriben a gestiones de recuperación desde la propia Entidad.

- *Gestión judicial:* Cuando la recuperación de la deuda no es posible de forma amistosa, se procederá a iniciar las correspondientes acciones judiciales. El estudio de acciones para envío a la vía judicial se empieza a analizar a partir de 90 días de impago.

Desde Asesoría jurídica se realizará un análisis sobre la viabilidad de la vía judicial y en contacto con la Dirección general, se decidirá si se inicia o no la reclamación judicial de las operaciones.

Aún con la puesta en marcha de la vía judicial, se seguirán realizando gestiones en la vía amistosa.

2.7 Gestión del Riesgo de Liquidez

La **gestión** del riesgo de liquidez consiste en asegurar que la Entidad dispondrá en todo momento de la suficiente liquidez para cumplir con sus compromisos de pago asociados a la cancelación de sus pasivos en sus respectivas fechas de vencimiento, sin comprometer su capacidad para responder con rapidez ante oportunidades estratégicas de mercado. En esta gestión se incluye la obtención de financiación en los mercados mayoristas al menor coste posible a medio y largo plazo, siendo el objetivo mantener un nivel óptimo de activos líquidos bajo una política prudente.

Para ello, de manera proporcionada a la complejidad, el perfil de riesgo y el tipo de negocio de la Entidad, se han establecido estrategias, políticas, procedimientos y sistemas sólidos para la identificación, medición, gestión y seguimiento del riesgo de liquidez sobre un conjunto adecuado de horizontes temporales con objeto de garantizar, entre otros objetivos, el mantenimiento de un “colchón” de liquidez apropiado.

2.7.1 Estructura y Organización

Las claves para poder solventar problemas de liquidez radican en la **anticipación y la gestión preventiva**. Consciente de ello, la Caja considera ambos aspectos sus primeras líneas de defensa frente a los potenciales efectos adversos de una situación de iliquidez sobre sus resultados, reputación y solvencia.

En términos de identificación temprana, la Entidad realiza un seguimiento permanente de su situación de liquidez de corto, medio y largo plazo y de la evolución de los principales mercados monetarios y de capitales en los que opera. Para ello cuenta con: (i) indicadores cuantitativos y cualitativos, (ii) límites y alertas definidos en función del nivel de tolerancia máxima al riesgo de liquidez y (iii) el soporte humano, técnico y operativo necesario para incorporar oportunamente estos indicadores como input estratégico y de gestión del riesgo.

Este seguimiento, dado el tamaño de la Entidad, se realiza por la Dirección (COAP) desde un doble enfoque: a corto plazo (hasta 90 días) sobre el análisis de las posiciones de liquidez y los compromisos de pago, y a medio y largo plazo, que se centra en la gestión financiera estructural del balance, gestionando las políticas a implementar y las estrategias comerciales y analizándolas.

A su vez es responsable del control y de la gestión de los riesgos de mercado, contraparte y estructural de balance (liquidez, tipo de interés y tipo de cambio), cuyas principales funciones en relación con dichos riesgos son:

- Aprobación de las políticas de riesgo y procedimientos generales de actuación.
- Aprobación de las metodologías de medición y análisis de riesgos.
- Diseño de las estructuras de límites de riesgo.
- Seguimiento del grado de cumplimiento de las políticas establecidas para la gestión de los distintos riesgos.
- Revisión y recomendación de estrategias de inversión.

Este último, por lo que respecta a la **gestión preventiva**, guía la gestión estructural de la liquidez hacia: (i) el equilibrio entre los flujos financieros positivos y negativos a lo largo de un horizonte amplio de observación, (ii) la diversificación de usos y fuentes de financiación y (iii) la protección de la capacidad de la Caja para financiar su crecimiento y hacer frente a sus obligaciones de pago en la fecha y forma contractualmente establecidas a un coste razonable y sin afectar su reputación.

Finalmente, en términos de **anticipación** la Entidad cuenta con un colchón de activos líquidos libres de cargas que le permite hacer frente holgadamente a situaciones de severa tensión. La calidad, liquidez relativa y capacidad de pignoración de los activos que conforman el colchón son contrastadas periódicamente y sometidas a pruebas de estrés para determinar su capacidad para hacer frente a coyunturas extremas. Estas pruebas se centran en medir el impacto en la ratio de liquidez a corto plazo (LCR) de los siguientes escenarios:

- Rebaja del nivel crediticio de la cartera de 1,2 y 3 “notches”.
- Pérdida parcial de los depósitos.
- Pérdida total de la financiación mayorista.
- Incremento significativo de los “haircuts”.
- Incremento en las exigencias de márgenes o colateral en las operaciones de derivados.
- Incremento de los niveles de disposición en compromisos y disponibles irrevocables.

Además de los escenarios de estrés utilizados para la ratio LCR, la Entidad realiza de forma periódica, y como mínimo anualmente pruebas de resistencia desarrollando un modelo en el que, conforme a diversas características, impacta sobre el sector Cooperativas de Crédito españolas.

2.7.2 Procesos, métodos y sistemas de medición y valoración

Con objeto de potenciar la **estructura de control, medición y gestión** del riesgo de liquidez y adaptarla al nuevo marco internacional, se han adoptado los nuevos estándares de medición. De este modo, las **principales métricas** empleadas para el control de la liquidez y sus resultados a 31 de diciembre de 2022 son:

- Ratio de cumplimiento de liquidez a corto plazo (LCR), el cual identifica los activos líquidos de libre disposición necesarios para cubrir las salidas netas de liquidez en 30 días.

El resultado de esta ratio muestra de manera sostenida la holgada situación de liquidez de la Entidad, alcanzando a 31 de diciembre un 2022 un valor muy superior al requerimiento regulatorio vigente (100%) y de una elevada calidad (83,59% de los activos líquidos, de nivel 1):

Principales componentes ratio LCR	Resultado
Activos líquidos ponderados	17.076
Salidas netas ponderadas	1.361
Ratio LCR	1.254,98%
Ratio de calidad de los activos líquidos ¹	87,41%

Análoga conclusión se obtiene comparando los resultados de esta ratio con el resto del sector:

Ratio LCR	Resultado
Caja Rural de Albal	1.254,98%
Total entidades de crédito operantes en España	213,15%
Entidades de crédito significativas españolas	206,62%
Otras entidades de crédito operantes en España	294,38%

- Ratio de financiación estable (NSFR), que mide la relación entre los pasivos estables con los que cuentan la Entidad en relación a su perfil de riesgo de liquidez en función también de un escenario de estrés específico.

Principales componentes ratio NSFR	Resultado
Financiación estable disponible	91.976
Financiación estable requerida	52.745
Ratio NSFR	174,37%

¹ Porcentaje de activos líquidos de nivel 1 sobre los activos líquidos totales

- Gap de liquidez, que proporciona información sobre los movimientos de flujos de caja con el fin de detectar la existencia de desfases entre cobros y pagos en el tiempo. Para aquellas partidas de vencimientos contractuales desconocidos se han establecido una serie de hipótesis y criterios de comportamiento muy conservadores.
- Activos líquidos disponibles, de elevada calidad y elegibles por el Banco Central Europeo (en adelante, ECB) a efectos de política monetaria por importe de 13.985 miles de euros.
- Medición de la capacidad de emisión en mercados mayoristas, ya sea directamente o a través de terceros.
- Control de vencimientos de la financiación mayorista.
- Análisis de la concentración de las fuentes de financiación desde una doble perspectiva:
 - Monitorización de las mayores contrapartes y en todos los casos de aquéllas que superan el 1% del pasivo de la Entidad.
 - Distribución estadística de la financiación por contrapartes.
- Coste de la financiación nueva por plazos de contratación y contrapartes.
- Seguimiento del riesgo de liquidez contingente:
 - Compromisos y disponibles irrevocables.
 - Exigencias de márgenes y colaterales por operaciones de derivados y de financiación.
- Ratios de liquidez a corto plazo, a través de cuyo control se garantiza que no exista un apalancamiento excesivo en el corto plazo (90 días).
- “Loan to Deposit” o relación entre la inversión crediticia y los recursos de clientes (gap minorista), con el fin de monitorizar que existan unos niveles de autofinanciación adecuados de la inversión crediticia en balance en todo momento. La holgada posición de liquidez de la Entidad se refleja también en esta ratio, históricamente muy por debajo del 100% y de las ratios habituales en otras entidades del sector.
- Activos pignorable para la captación de financiación colateralizada.

Asimismo, la Entidad cuenta con un plan de contingencia que constituye una segunda línea de acción frente a los potenciales efectos adversos derivados de una situación de iliquidez. En esencia se trata de un plan de acción de carácter práctico que permite optimizar en tiempo, coste y forma la respuesta de la Entidad ante situaciones categorizadas como de exposición alta o crítica, así como mitigar las posibles perturbaciones e impactos sobre la continuidad del negocio durante estos episodios.

Puesto que la Entidad no dispone de entidades jurídicas individuales, sucursales ni filiales extranjeras, no cuenta con exposiciones al riesgo de liquidez o necesidades de financiación a este nivel.

2.8 Gestión del Riesgo Operacional

El riesgo operacional representa la posibilidad de incurrir en pérdidas como consecuencia de la inadecuación o de fallos en los procesos, sistemas y personas, así como por eventos externos. Incluye el riesgo tecnológico, legal y de cumplimiento normativo.

2.8.1 Estructura y Organización

La Entidad cuenta con un “Manual de gestión del riesgo operacional”, aprobado por el Consejo Rector. Este último es el encargado de revisar y aprobar de forma periódica la política para la gestión y mitigación del riesgo operacional, la cual define y determina el sistema de gestión de este riesgo, alineada al perfil de riesgo de la Entidad.

Caja Rural de Albal dispone de un modelo de gestión y control del riesgo operacional que permite entre otros aspectos intensificar los controles y reducir las pérdidas o quebrantos derivados de este riesgo, fomentando una cultura interna orientada a la mejora continua. Las principales características de este modelo se pueden resumir del siguiente modo:

- Estructura organizativa:
 - Nombramiento de un responsable de riesgo operacional designado por la Alta Dirección.
 - Aprobación por el Consejo Rector de un “Manual de gestión del riesgo operacional”.
- Implantación de una aplicación que permite documentar todo el proceso y fomenta la trazabilidad, siendo sus principales funcionalidades:
 - Mapas de riesgos y autoevaluaciones
 - Base de datos de pérdidas
 - Indicadores de riesgo operacional
 - Planes de acción
 - Información de gestión
- Entendimiento de los diferentes riesgos operacionales a los que está sometida la Entidad, mediante la revisión por parte del Comité de Dirección de un “Manual de buenas prácticas” que contempla los principios y elementos de control que han de servir como referencia para reducir la exposición a este tipo de riesgo. Este documento recoge adicionalmente:
 - Los diferentes riesgos operacionales a los que está sometida la Entidad y en particular cada área, convenientemente clasificados en función de su tipología y naturaleza.
 - Los controles a ejercer por cada área.

2.8.2 Procesos, métodos y sistemas de medición y valoración

Históricamente la exposición de la Entidad a este riesgo ha sido reducida, existiendo factores mitigantes de este riesgo entre los que cabe destacar:

- La plataforma informática que sustenta la actividad bancaria básica de la Entidad se encuentra soportada por la empresa Rural Servicios Informáticos (RSI), que cuenta con Planes de Continuidad de Negocio que garantizan una adecuada respuesta a cualquier tipo de contingencia que pueda impactar a la disponibilidad de los sistemas.
- La Entidad ha suscrito una póliza integral bancaria que cubre varios de los principales riesgos operacionales:
 - Apropiación Indevida
 - Robo y Hurto
 - Estafa
 - Falsedad de documentos
 - Falsedad de Moneda

2.9 Gestión del Riesgo de Mercado

El riesgo de mercado representa la posibilidad de sufrir pérdidas ante movimientos adversos en los precios de los bonos, títulos o mercaderías o tipo de cambio de monedas en la cartera de negociación de la Entidad. Este riesgo incluye el riesgo de tipo de cambio estructural de balance, definido como la posibilidad de sufrir pérdidas debido a movimientos adversos en los tipos de cambio.

La composición de la cartera de la Entidad y su política de inversión permiten concluir que no se trata de un riesgo relevante, al no disponer de saldo en la cartera de negociación (5% de los activos totales de la Entidad y de 15 millones de euros, límites que el Reglamento Europeo nº 575/2013 contempla como eximentes de la obligación de aplicar la Sección Octava del Capítulo Sexto del Título Segundo del citado texto legal). Ello se ve corroborado por los resultados obtenidos históricamente en la cartera de negociación, los cuales han sido nulos.

3. PRÁCTICAS Y POLÍTICAS DE REMUNERACIÓN

De conformidad con la normativa vigente, convenientemente adaptada a la organización interna, el tamaño, la naturaleza, el alcance y la complejidad de las actividades de la Entidad, la política de remuneración de la Entidad se rige por los siguientes **principios**:

- Fomento de una gestión adecuada y eficaz del riesgo, sin incentivos a la asunción de riesgos incompatibles con el perfil aprobado por el órgano de administración.
- Alineación con la estrategia empresarial, los valores y los intereses a largo plazo de la Entidad, disponiendo de medidas concretas que eviten conflictos de intereses.

- Aprobación y revisión periódica por parte del Consejo Rector, que debe garantizar su efectiva y correcta aplicación.
- Evaluación periódica interna e independiente.
- Segregación e independencia de las funciones de asunción y control de riesgos, debiendo esta última contar con la autoridad necesaria y ser remunerada en función de la consecución de los objetivos relacionados con sus funciones, indistintamente de los resultados de las áreas de negocio que controle.
- Supervisión por parte del Consejo Rector de la remuneración de los directivos encargados de la gestión de riesgos y con funciones de cumplimiento.
- Recompensa en función del nivel de responsabilidad y la trayectoria profesional, velando por la equidad interna y la competitividad externa.

El **Consejo Rector** de la Entidad es el responsable de la correcta aplicación de la política de remuneración, revisando periódicamente los principios establecidos por la Entidad en materia de remuneraciones para garantizar una gestión adecuada y eficaz de los riesgos.

Para ello, la Entidad dispone de una **Comisión Mixta de Nombramientos y Remuneraciones** cuya composición cumple los requisitos establecidos por la Ley 10/2014, de 26 de junio, de ordenación, supervisión y solvencia de entidades de crédito acerca del número mínimo de consejeros independientes (al menos un tercio del total, incluido el Presidente), habiéndose reunido en 2 ocasiones durante el ejercicio 2022. La mencionada Comisión se encuentra compuesta por los siguientes miembros:

Comité de Nombramientos y Remuneraciones	
Miembro	Cargo en la Comisión
D. Antonio Requena Requena	Presidente
D. Manuel Lorenzo Martínez	Secretario
D. Francisco Andrés Sena Romero	Vocal

En cuanto al mandato y **funciones** de la citada Comisión, se encuentra explicado con detalle en el apartado 2.3.2 del presente documento.

Durante 2022 la Entidad no ha recurrido a los servicios de consultores externos para recibir asesoramiento en materia de remuneraciones.

El tamaño de la Entidad y su exposición a una región geográfica determinada, permite que la política de remuneraciones se aplique a toda la Entidad por igual sin que haya diferencias por regiones o líneas de negocio.

Prácticas de remuneración del colectivo identificado

Respecto al **colectivo identificado**, la determinación de los miembros se lleva a cabo siguiendo lo establecido por el Reglamento Delegado (UE) nº 2021/923 de la Comisión, de 25 de marzo de 2021, por el que se complementa la Directiva 2013/36/UE del Parlamento Europeo y del Consejo en lo que respecta a las normas técnicas de regulación por las que se establecen los criterios de definición de las responsabilidades de dirección, las funciones de control, las unidades de negocio importantes y la incidencia significativa en el perfil de riesgo de una unidad de negocio importante, y se

establecen los criterios para determinar los miembros del personal o las categorías de personal cuyas actividades profesionales tienen una incidencia en el perfil de riesgo de la entidad comparable en importancia a la de los miembros del personal o las categorías de personal a que se refiere el artículo 92, apartado 3, de dicha Directiva.

Las categorías de personal del colectivo identificado de la Entidad corresponden con los consejeros y la alta dirección, así como otro personal que a juicio de la Entidad incida de manera importante en el perfil de riesgo de la misma. La composición del colectivo identificado es revisada anualmente por la Comisión de Nombramientos y Remuneraciones y presenta la propuesta para su aprobación al Consejo Rector. En el ejercicio 2022, el colectivo identificado de la Entidad lo compusieron 11 personas.

La Entidad entiende que, de acuerdo con su actual estructura de control y gestión del riesgo, ninguna persona puede tomar decisiones en materia de riesgos que puedan poner en peligro la organización en su conjunto, sus resultados o su base de capital, ya que se exige que las decisiones se adopten por las instancias competentes en función de un esquema de delegación establecido.

La política retributiva del colectivo identificado se rige por los siguientes **principios**:

- Fomento de una gestión adecuada y eficaz del riesgo, sin incentivos a la asunción de riesgos incompatibles con el perfil aprobado por el Consejo Rector.
- Alineación con la estrategia empresarial, los valores y los intereses a largo plazo de la Entidad, disponiendo de medidas concretas que eviten conflictos de intereses.
- Evaluación periódica interna e independiente.
- Segregación e independencia de las funciones de asunción y control de riesgos, debiendo esta última contar con la autoridad necesaria y ser remunerada en función de la consecución de los objetivos relacionados con sus funciones, indistintamente de los resultados de las áreas de negocio que controle.
- Supervisión por parte del Consejo Rector de la remuneración de los directivos encargados de la gestión de riesgos y con funciones de cumplimiento.
- Recompensa en función del nivel de responsabilidad y la trayectoria profesional, velando por la equidad interna y la competitividad externa.

Las principales **características** de la Política de Remuneraciones establecidas para el colectivo identificado se detallan a continuación:

- El componente variable de la remuneración total de los miembros del colectivo identificado no podrá superar, en ningún caso, el 25% de la retribución fija.
- Una vez se hayan determinado los niveles de cumplimiento de los objetivos para el cálculo de la Retribución Variable Anual, la Entidad podrá reducir el importe total que resulte de la Retribución Variable si se producen determinadas circunstancias.
- La Entidad no garantiza el pago de remuneraciones variables.
- La liquidación de la retribución variable tiene en cuenta el conjunto de requerimientos aplicables al colectivo identificado en materia de remuneraciones aprobados por el Comisión de Nombramientos y Remuneraciones. Estos

requerimientos se rigen por las normas de obligado cumplimiento que para las entidades de crédito establece el marco regulatorio vigente.

En cuanto al **proceso de toma de decisiones** mediante el cual se fija la política de remuneración del colectivo identificado, el Consejo Rector ostenta las facultades de aprobar la política de remuneraciones de dicho colectivo.

Para la **medición del desempeño** del colectivo identificado, la Entidad utiliza el cumplimiento de los objetivos anuales a nivel global.

Con el objetivo de evitar una remuneración variable basada en resultados a corto plazo que fomente una asunción excesiva de riesgos, su importe se basa en los resultados de la Entidad en su conjunto.

Además, se encuentran previstos ajustes ex post en las remuneraciones variables, que impiden o limitan el pago de la misma. Para ello, la Entidad cuenta con cláusulas “claw back” al amparo de determinadas circunstancias.

Durante el ejercicio 2022, no se ha percibido ningún tipo de retribución variable por parte del citado colectivo.

La política de remuneración se encuentra sometida anualmente a una **evaluación interna**, con el objetivo de verificar el cumplimiento de lo establecido por el Consejo Rector en materia de remuneraciones. En 2022, la política de remuneraciones no ha sufrido ninguna modificación relevante.

Como establece la normativa aplicable, el **personal con funciones de control interno** debe ser independiente de las unidades de negocio que supervisa, debiendo contar con la autoridad necesaria para desempeñar su cometido. Para cumplir con lo mencionado, si bien la remuneración del mismo debe permitir a la Caja Rural de Albal contar con personal cualificado y con experiencia en su cometido, la remuneración es mayoritariamente fija (tal y como hemos indicado anteriormente) para garantizar que es remunerado con independencia de las actividades que supervisa.

Con el objetivo de garantizar una gestión sana y prudente en relación al pago de remuneración variable e indemnizaciones por despido, la Entidad no garantiza el pago de remuneraciones variables. Respecto a la política de **pago de indemnizaciones** para el Colectivo Identificado, la Entidad se basa en los siguientes criterios:

- Se tienen en cuenta los resultados de la Entidad en su conjunto.
- No se recompensan resultados negativos o conductas inapropiadas.
- Serán objeto de reducción en caso de que la Entidad obtenga resultados negativos o resulte inadecuado para su ratio de solvencia.
- De existir un incumplimiento evidente que justifique el despido procedente del empleado, no se concederá el pago de la indemnización (sin perjuicio de una resolución judicial posterior que obligue a dicho pago). De igual modo, tampoco se concederá esta en caso de que el empleado dimita de manera voluntaria.

Impacto de los riesgos actuales y futuros en la política de remuneración

La política de remuneración para todo el personal de la Caja Rural de Albal es coherente con sus objetivos en la estrategia de riesgo, y no promoverá la asunción de riesgos

excesivos. De este modo, si se produce alguna actualización de la política de remuneración, se tiene en cuenta cualquier cambio en la estrategia de riesgo de la Entidad, de manera que las prácticas de remuneración sean acordes al nivel de apetito al riesgo establecido por el Consejo Rector.

A tales efectos, la función de control interno analiza la forma en que la política de remuneración afecta a la cultura de riesgos de la Entidad, comunicando las deficiencias encontradas al Consejo Rector, el cual tiene en cuenta las conclusiones obtenidas a la hora de aprobar, revisar y supervisar la política de remuneración.

Por su parte, el responsable de la función de gestión de riesgos de la Entidad contribuye a definir unas medidas de resultados que se ajusten al riesgo (incluyendo ajustes *ex post*), así como a evaluar la forma en que afecta la estructura de remuneración variable al perfil de riesgo y a la cultura de la Entidad.

Por otro lado, la Entidad evalúa los procedimientos adoptados para garantizar que el proceso de remuneración tiene en cuenta todos los tipos de riesgos y comprobar que la política general de remuneración promueve y es coherente con una adecuada gestión del riesgo.

De este modo, tanto el Consejo Rector como el personal con funciones de control interno y comités, colaboran estrechamente para garantizar que la política de remuneración de la Entidad es coherente con una gestión de riesgos adecuada y eficaz, teniendo en cuenta tanto los riesgos actuales como futuros.

Política de remuneración variable

Todos los riesgos a los que está sujeta la actividad de la Entidad son tenidos en cuenta para el cálculo de la retribución variable:

Área	Riesgo	Medida
Dirección General y Responsable de Gestión integral del riesgo.	Solvencia	Indicador CET1
	Negocio	Ratio de morosidad
	Otros	Logro objetivos del Sistema de Gestión de Cumplimiento Penal

El incumplimiento de cualquiera de estos límites supondrá la reducción o eliminación de la remuneración variable.

Los indicadores de riesgo/resultados que se tienen en cuenta a la hora de determinar la cuantía son los siguientes:

Indicador	Descripción
Indicador CET1	Debe mantenerse en nivel objetivo en el MAR
Ratio NPL's	Debe mantenerse en nivel objetivo en el MAR
Logro objetivos del Sistema de Gestión de Cumplimiento Penal	Nº no conformidades detectadas por Auditoría interna % de controles en objetivo en el Motor de Cumplimiento

Como la remuneración variable está sujeta al límite del 25% de la retribución fija, la remuneración variable estaría por debajo del límite del 100% previsto en el artículo 34, apartado 1, letra g), de la Ley 10/2014, de 26 de junio, de ordenación, supervisión y solvencia de entidades de crédito.

En línea con el artículo 34 apartado 2 de la Ley 10/2014, la Entidad se encuentra exenta de cumplir con los siguientes requisitos en materia de remuneraciones en el personal con remuneración variable en tanto que se trata de una entidad pequeña y no compleja:

- Pago en instrumentos de un 50% de la retribución variable;
- Diferimiento de un 40% en un periodo de entre 4 y 5 años; y

El personal de la Entidad que se beneficiaría de estas excepciones asciende a 3 personas, habiendo percibido una remuneración total de 180 miles de euros, desglosada en 180 miles de euros de remuneración fija y 0 miles de euros de remuneración variable (como hemos indicado anteriormente, durante 2022 no se ha percibido remuneración variable alguna).

Dado que, de conformidad con el artículo 34 apartado 2 de la Ley 10/2014, la Entidad se encuentra exenta de aplicar los requerimientos de diferimiento, no cuenta con remuneración diferida y, por tanto, procedemos a cumplimentar la plantilla EU REM3 requerida por el Reglamento nº 2021/637 con valores a 0.

EU REM3: Remuneración diferida y retenida	Importe total de la remuneración diferida concedida respecto de períodos de resultados anteriores	Del cual: que se consolide en el ejercicio	Del cual: que se consolidará en ejercicios posteriores	Importe del ajuste por resultados aplicado en el ejercicio a la remuneración diferida que debía consolidarse en el ejercicio	Importe del ajuste por resultados aplicado en el ejercicio a la remuneración diferida que debía consolidarse en ejercicios futuros	Importe total del ajuste durante el ejercicio debido a ajustes implícitos ex post (es decir, modificaciones del valor de la remuneración diferida debidas a variaciones de los precios de los instrumentos)	Importe total de la remuneración diferida concedida antes del ejercicio y desembolsada realmente en el ejercicio	Importe total de la remuneración diferida concedida respecto de períodos de resultados anteriores que se ha consolidado pero está sujeta a períodos de retención
Función de supervisión del órgano de dirección	-	-	-	-	-	-	-	-
En efectivo	-	-	-	-	-	-	-	-
Acciones o intereses de propiedad equivalentes	-	-	-	-	-	-	-	-
Instrumentos vinculados a acciones o instrumentos no pecuniarios equivalentes	-	-	-	-	-	-	-	-
Otros instrumentos	-	-	-	-	-	-	-	-
Otras modalidades	-	-	-	-	-	-	-	-
Función de dirección del órgano de dirección	-	-	-	-	-	-	-	-
En efectivo	-	-	-	-	-	-	-	-
Acciones o intereses de propiedad equivalentes	-	-	-	-	-	-	-	-
Instrumentos vinculados a acciones o instrumentos no pecuniarios equivalentes	-	-	-	-	-	-	-	-
Otros instrumentos	-	-	-	-	-	-	-	-
Otras modalidades	-	-	-	-	-	-	-	-
Otros miembros de la alta dirección	-	-	-	-	-	-	-	-
En efectivo	-	-	-	-	-	-	-	-
Acciones o intereses de propiedad equivalentes	-	-	-	-	-	-	-	-
Instrumentos vinculados a acciones o instrumentos no pecuniarios equivalentes	-	-	-	-	-	-	-	-
Otros instrumentos	-	-	-	-	-	-	-	-
Otras modalidades	-	-	-	-	-	-	-	-
Otro personal identificado	-	-	-	-	-	-	-	-
En efectivo	-	-	-	-	-	-	-	-

EU REM3: Remuneración diferida y retenida	Importe total de la remuneración diferida concedida respecto de períodos de resultados anteriores	Del cual: que se consolide en el ejercicio	Del cual: que se consolidará en ejercicios posteriores	Importe del ajuste por resultados aplicado en el ejercicio a la remuneración diferida que debía consolidarse en el ejercicio	Importe del ajuste por resultados aplicado en el ejercicio a la remuneración diferida que debía consolidarse en ejercicios futuros	Importe total del ajuste durante el ejercicio debido a ajustes implícitos ex post (es decir, modificaciones del valor de la remuneración diferida debidas a variaciones de los precios de los instrumentos)	Importe total de la remuneración diferida concedida antes del ejercicio y desembolsada realmente en el ejercicio	Importe total de la remuneración diferida concedida respecto de períodos de resultados anteriores que se ha consolidado pero está sujeta a períodos de retención
Acciones o intereses de propiedad equivalentes	-	-	-	-	-	-	-	-
Instrumentos vinculados a acciones o instrumentos no pecuniarios equivalentes	-	-	-	-	-	-	-	-
Otros instrumentos	-	-	-	-	-	-	-	-
Otras modalidades	-	-	-	-	-	-	-	-
Importe total	-	-	-	-	-	-	-	-

La Entidad tiene previsto cláusulas de recuperación de retribuciones ya satisfechas (*clawback*), estando el 100% de la remuneración variable total sometida a estas cláusulas. Corresponde a la Comisión de Nombramientos y Remuneraciones autorizar la aplicación de esta técnica. Los criterios de aplicación de dichas cláusulas son los siguientes:

- Comportamiento desleal (incumplimiento muy grave del Manual de Conducta, Blanqueo de Capitales y Financiación del Terrorismo.
- Ejecución de estrategias personales de cobertura frente al riesgo.
- Reformulación material de los estados financieros de la Entidad, cuando así se considere por los auditores externos, siempre y cuando afecte de manera significativa a los recursos propios o al resultado del ejercicio.
- Condena penal o sanción administrativa que inhabilite para el ejercicio de funciones bancarias.

Durante el ejercicio 2022, las remuneraciones concedidas se encuentran recogidas en la siguiente tabla:

EU REM1: Remuneración concedida respecto del ejercicio		Remuneración del órgano de dirección			Áreas de negocio						
		Función de supervisión del órgano de dirección	Función de dirección del órgano de dirección	Total órgano de dirección	Banca de inversión	Banca minorista	Gestión de activos	Funciones corporativas	Funciones de control interno independiente	Todas las demás	Total
Remuneración fija	Número de miembros del personal identificado	8	-	8	-	1	-	-	2	-	3
	Remuneración fija total	14	-	14	-	78	-	-	103	-	180
	De la cual: en efectivo	14	-	14	-	78	-	-	103	-	180
	(No aplicable en la UE)										
	De la cual: acciones o intereses de propiedad equivalentes	-	-	-	-	-	-	-	-	-	-
	De la cual: instrumentos vinculados a acciones o instrumentos no pecuniarios equivalentes	-	-	-	-	-	-	-	-	-	-
	De la cual: otros instrumentos	-	-	-	-	-	-	-	-	-	-
	(No aplicable en la UE)										
	De la cual: otras modalidades	-	-	-	-	-	-	-	-	-	-
	(No aplicable en la UE)										
Remuneración variable	Número de miembros del personal identificado	-	-	-	-	-	-	-	-	-	-
	Remuneración variable total	-	-	-	-	-	-	-	-	-	-
	De la cual: en efectivo	-	-	-	-	-	-	-	-	-	-
	De la cual: diferida	-	-	-	-	-	-	-	-	-	-

EU REM1: Remuneración concedida respecto del ejercicio		Remuneración del órgano de dirección			Áreas de negocio							
		Función de supervisión del órgano de dirección	Función de dirección del órgano de dirección	Total órgano de dirección	Banca de inversión	Banca minorista	Gestión de activos	Funciones corporativas	Funciones de control interno independiente	Todas las demás	Total	
	De la cual: acciones o intereses de propiedad equivalentes	-	-	-	-	-	-	-	-	-	-	-
	De la cual: diferida	-	-	-	-	-	-	-	-	-	-	-
	De la cual: instrumentos vinculados a acciones o instrumentos no pecuniarios equivalentes	-	-	-	-	-	-	-	-	-	-	-
	De la cual: diferida	-	-	-	-	-	-	-	-	-	-	-
	De la cual: otros instrumentos	-	-	-	-	-	-	-	-	-	-	-
	De la cual: diferida	-	-	-	-	-	-	-	-	-	-	-
	De la cual: otras modalidades	-	-	-	-	-	-	-	-	-	-	-
	De la cual: diferida	-	-	-	-	-	-	-	-	-	-	-
Remuneración total		14	-	14	-	78	-	-	103	-	180	

Respecto al colectivo identificado, las remuneraciones fueron las siguientes:

EU REM2: Pagos especiales al personal cuyas actividades profesionales inciden de manera importante en el perfil de riesgo de la entidad (personal identificado)	Remuneración del órgano de dirección			Áreas de negocio						
	Función de supervisión del órgano de dirección	Función de dirección del órgano de dirección	Total órgano de dirección	Banca de inversión	Banca minorista	Gestión de activos	Funciones corporativas	Funciones de control interno independiente	Todas las demás	Total
Remuneración variable garantizada concedida	-	-	-	-	-	-	-	-	-	-
Remuneración variable garantizada concedida — Número de miembros del personal identificado	-	-	-	-	-	-	-	-	-	-
Remuneración variable garantizada concedida — Importe total	-	-	-	-	-	-	-	-	-	-
De la cual: remuneración variable garantizada concedida abonada durante el ejercicio que no se tiene en cuenta en la limitación de las primas	-	-	-	-	-	-	-	-	-	-
Indemnizaciones por despido concedidas en períodos anteriores y abonadas durante el ejercicio	-	-	-	-	-	-	-	-	-	-
Indemnizaciones por despido concedidas en períodos anteriores y abonadas durante el ejercicio — Número de miembros del personal identificado	-	-	-	-	-	-	-	-	-	-
Indemnizaciones por despido concedidas en períodos anteriores y abonadas durante el ejercicio — Importe total	-	-	-	-	-	-	-	-	-	-
Indemnizaciones por despido concedidas durante el ejercicio	-	-	-	-	-	-	-	-	-	-
Indemnizaciones por despido concedidas durante el ejercicio — Número de miembros del personal identificado	-	-	-	-	-	-	-	-	-	-
Indemnizaciones por despido concedidas durante el ejercicio — Importe total	-	-	-	-	-	-	-	-	-	-
De las cuales: abonadas durante el ejercicio	-	-	-	-	-	-	-	-	-	-
De las cuales: diferidas	-	-	-	-	-	-	-	-	-	-
De las cuales: indemnizaciones por despido abonadas durante el ejercicio que no se tienen en cuenta en la limitación de las primas	-	-	-	-	-	-	-	-	-	-
De las cuales: indemnización más elevada concedida a una sola persona	-	-	-	-	-	-	-	-	-	-

Ningún miembro del colectivo identificado ha percibido una remuneración igual o superior al millón de euros.

Los miembros del Consejo Rector han percibido como única retribución las dietas indicadas a continuación a diciembre de 2022:

Consejero/a	Importe (miles de euros)
D. Antonio Martínez Vila	1,80
D. José A. Hernández Vila	1,17
D ^a Anna Dolors Marí Martínez	1,35
D. Antonio Requena Requena	1,62
D. Francisco A. Sena Romero	1,44
D. Manuel Lorenzo Martínez	2,16
D. Francisco Viciano Bonora	1,98
D. Gaspar V. Ramón Portalés	1,98

4. INDICADORES CLAVE

En la siguiente tabla presentamos los indicadores clave de la Entidad elaborados y presentados conforme a las instrucciones de la plantilla EU KM1:

EU KM1: Plantilla de indicadores clave	Dic-22	Dic-21
Fondos propios disponibles (importes)		
Capital de nivel 1 ordinario	12.071	12.006
Capital de nivel 1	12.071	12.006
Capital total	12.071	12.006
Importes de las exposiciones ponderadas por riesgo		
Importe total de la exposición al riesgo	30.450	29.484
Ratios de capital (en porcentaje del importe de la exposición ponderada por riesgo)		
Ratio de capital de nivel 1 ordinario (%)	39,58%	40,72%
Ratio de capital de nivel 1 (%)	39,58%	40,72%
Ratio de capital total (%)	39,58%	40,72%
Requisitos de fondos propios adicionales para hacer frente a riesgos distintos del riesgo de apalancamiento excesivo (en porcentaje del importe de la exposición ponderada por riesgo)		
Requisitos de fondos propios adicionales para hacer frente a riesgos distintos del riesgo de apalancamiento excesivo (%)	1,38%	1,38%
De los cuales: estarán compuestos por capital de nivel 1 ordinario (puntos porcentuales)	0,77%	0,78%

EU KM1: Plantilla de indicadores clave	Dic-22	Dic-21
De los cuales: estarán compuestos por capital de nivel 1 (puntos porcentuales)	1,03%	1,04%
Total de los requisitos de fondos propios del PRES (%)	9,38%	9,38%
Colchón combinado y requisito global de capital (en porcentaje del importe de la exposición ponderada por riesgo)		
Colchón de conservación de capital (%)	2,50%	2,50%
Colchón de conservación debido al riesgo macroprudencial o sistémico observado en un Estado miembro (%)	-	-
Colchón de capital anticíclico específico de la Entidad (%)	0,01%	-
Colchón de riesgo sistémico (%)	-	-
Colchón de entidades de importancia sistémica mundial (%)	-	-
Colchón de otras entidades de importancia sistémica (%)	-	-
Requisitos combinados de colchón (%)	2,51%	2,50%
Requisitos globales de capital (%)	11,89%	11,88%
Capital de nivel 1 ordinario disponible tras cumplir el total de los requisitos de fondos propios del PRES (%)	30,20%	31,34%
Ratio de apalancamiento		
Medida de la exposición total	68.709	63.100
Ratio de apalancamiento (%)	17,57%	19,03%
Requisitos de fondos propios adicionales para hacer frente al riesgo de apalancamiento excesivo (en porcentaje de la medida de la exposición total) ¹		
Requisitos de fondos propios adicionales para hacer frente al riesgo de apalancamiento excesivo (%)	-	-
De los cuales: estarán compuestos por capital de nivel 1 ordinario (puntos porcentuales)	-	-
Total de los requisitos de ratio de apalancamiento del PRES (%)	3,00%	3,00%
Colchón de ratio de apalancamiento y requisito global de ratio de apalancamiento (en porcentaje de la medida de la exposición total) ¹		
Requisito de colchón de ratio de apalancamiento (%)	-	N/A
Requisito de ratio de apalancamiento global (%)	3,00%	3,00%
Ratio de cobertura de liquidez		
Total de activos líquidos de alta calidad (HQLA, por sus siglas en inglés) (valor ponderado, media)	19.703	14.621
Salidas de efectivo - Valor ponderado total	5.068	5.342
Entradas de efectivo - Valor ponderado total	8.762	11.355
Total de salidas netas de efectivo (valor ajustado)	1.267	1.336
Ratio de cobertura de liquidez (%)	1.567,32%	1.095,37%
Ratio de financiación estable neta		

EU KM1: Plantilla de indicadores clave	Dic-22	Dic-21
Total de financiación estable disponible	91.976	93.898
Total de financiación estable total requerida	52.748	57.171
Ratio de financiación estable neta (%)	174,37%	164,24%

¹No aplica debido a que la entrada en vigor de los ratios NSFR y apalancamiento se produjo en jun-21.

A 31 de diciembre de 2022, tal y como se muestra en la tabla anterior, la Entidad presenta ratios de capital, apalancamiento y liquidez holgados y cumple con los requerimientos regulatorios establecidos.

5. EXPOSICIONES PONDERADAS POR RIESGO

5.1 Importes totales de exposición al riesgo

A continuación, se detallan los activos ponderados por riesgo y los requerimientos de fondos propios de la Entidad a 31 de diciembre de 2022 para cada categoría de riesgo.

EU OV1: Panorámica de los importes totales de la exposición al riesgo	Importe total de exposición al riesgo (ITER)		Requisitos de fondos propios totales
	T	T-1	T
Riesgo de crédito (excluido el riesgo de crédito de contraparte)	27.345	26.472	2.188
Del cual: con el método estándar	27.345	26.472	2.188
Del cual: con el método básico basado en calificaciones internas (F-IRB)	-	-	-
Del cual: con el método de asignación	-	-	-
Del cual: valores con el método simple de ponderación de riesgo	-	-	-
Del cual: con el método avanzado basado en calificaciones internas (A- IRB)	-	-	-
Riesgo de crédito de contraparte (RCC)	-	-	-
Del cual: con el método estándar	-	-	-
Del cual: el método del modelo interno (MMI)	-	-	-
Del cual: exposiciones frente a una contraparte central	-	-	-
Del cual: ajuste de valoración del crédito (AVC)	-	-	-
Del cual: otro riesgo de contraparte	-	-	-
Riesgo de liquidación	-	-	-
Exposiciones de titulización de la cartera de inversión (después de aplicar el límite máximo)	-	-	-
Del cual: el método SEC-IRBA	-	-	-
Del cual: el método SEC-ERBA (incluido el método de evaluación interna)	-	-	-
Del cual: el método SEC-SA	-	-	-
Del cual: 1 250 % / deducción	-	-	-
Riesgos de posición, de tipo de cambio y de materias primas (riesgo de mercado)	-	-	-
Del cual: con el método estándar	-	-	-
Del cual: con el método de modelos internos (MMI)	-	-	-
Grandes exposiciones	-	-	-
Riesgo operativo	-	-	-
Del cual: con el método del indicador básico	3.155	3.011	252
Del cual: con el método estándar	-	-	-

EU OV1: Panorámica de los importes totales de la exposición al riesgo	Importe total de exposición al riesgo (ITER)		Requisitos de fondos propios totales
	T	T-1	T
Del cual: con el método de medición avanzada	-	-	-
Importes por debajo de los umbrales de deducción (con una ponderación de riesgo del 250 %)	792	695	63
Total	30.450	29.484	2.440

6. EXPOSICIÓN AL RIESGO DE CRÉDITO Y DE DILUCIÓN Y CALIDAD CREDITICIA

6.1 Definición de exposiciones deterioradas y determinación de las correcciones de valor

En la memoria de las cuentas anuales se recogen los principios, las políticas contables y los criterios de valoración aplicados de conformidad con la normativa vigente, describiéndose los planteamientos y métodos empleados para determinar el deterioro de los activos financieros.

Un **activo** financiero se considera **deteriorado** (y, consecuentemente, se corrige su valor en libros para reflejar el efecto de su deterioro) cuando existe una evidencia objetiva de que se han producido eventos que dan lugar a:

- En el caso de instrumentos de deuda (créditos y valores representativos de deuda), un impacto negativo en los flujos de efectivo futuros que se estimaron en el momento de formalizarse la transacción.
- En el caso de instrumentos de capital, que no pueda recuperarse íntegramente su valor en libros.

De conformidad con la contabilidad bancaria vigente, los riesgos concedidos se clasifican en diferentes **categorías en función del riesgo de insolvencia** imputable al cliente y/o a la operación por un lado y, por otro, del riesgo – país al que en su caso estén expuestos. Las operaciones en las que concurren razones para su clasificación por uno y otro criterio, se clasifican en la categoría correspondiente al riesgo imputable al cliente, salvo que les corresponda una categoría peor por riesgo – país.

Los instrumentos de deuda no incluidos en la cartera de activos financieros mantenidos para negociar, así como las exposiciones fuera de balance, se clasifican, en función del riesgo de crédito por insolvencia en:

- *Riesgo normal*: operaciones que no cumplen los requisitos para clasificarlas en otras categorías.
- *Riesgo normal en vigilancia especial*: operaciones que, sin cumplir con los criterios para clasificarlas individualmente como riesgo dudoso o fallido, presentan aumentos significativos del riesgo de crédito desde el reconocimiento inicial.

Para la evaluación del aumento significativo del riesgo de crédito se considera que el análisis del riesgo es multifactorial e integral. La pertinencia o no de un indicador específico y su importancia en comparación con otros indicadores

dependen del tipo de producto y de las características de riesgo de las operaciones y de los acreditados. Para ello, la Entidad emplea información razonable que se encuentra disponible sin esfuerzo ni coste desproporcionado y que resulta pertinente para el instrumento financiero evaluado.

De esta manera, la determinación del riesgo a clasificar como normal en vigilancia especial parte de la consideración de los indicadores contemplados en la Circular 4/2017 del Banco de España y de sistemas internos de detección del riesgo de crédito, primando aquéllos que de manera sostenida en el tiempo demuestren una mayor capacidad predictiva y en todo caso la existencia de importes vencidos con más de treinta días de antigüedad.

Además de aquellas operaciones clasificadas en esta categoría conforme a lo señalado anteriormente, también se clasifican en la categoría de riesgo normal en vigilancia especial las siguientes:

- Operaciones incluidas en un acuerdo especial de sostenibilidad de la deuda, entendiéndose como tal aquel acuerdo celebrado entre el deudor y un grupo de acreedores que tenga como objetivo asegurar la viabilidad de la empresa y que se ajuste a las siguientes condiciones:
 - Que se fundamente en un plan de viabilidad de la empresa avalado por un experto.
 - Identificación de aquel importe que, de acuerdo con el plan, sea recuperable en las nuevas condiciones pactadas. Para apreciar la recuperabilidad se considerará un margen suficiente para absorber posibles desviaciones en las estimaciones realizadas.
 - Realización de un análisis de la calidad de la gestión realizada y si fuera necesario, llevar a cabo cambio en los gestores de la empresa.
 - Estudio de la posible existencia de líneas de negocio deficitarias y, si fuera preciso se realizará un proceso de reestructuración empresarial.
 - Aceptación por los acreedores de una quita completa de la parte no sostenible de la deuda, o su transformación en participaciones en el capital.
 - Que no existan cláusulas referidas al reembolso de la deuda sostenible que impidan contrastar a lo largo del tiempo la capacidad de pago del deudor.
 - Que no se identifiquen factores adicionales que pongan en duda la capacidad de la empresa a cumplir con las nuevas condiciones pactadas.
- Las operaciones de titulares declarados en concurso de acreedores y las operaciones o riesgos en los que se incurra con posterioridad a la aprobación del convenio, siempre y cuando no proceda su clasificación como riesgo dudoso. Estos riesgos permanecen clasificados en esta categoría mientras se mantenga la situación concursal del titular.
- Las operaciones de refinanciación, refinanciadas o reestructuradas para las que no proceda su clasificación como dudosas en la fecha de la refinanciación o por haber sido reclasificadas desde la categoría de riesgo

dudoso. Estas operaciones permanecen identificadas en esta categoría durante un periodo de prueba hasta que se cumplen todas las condiciones establecidas en la Circular 4/2017 del Banco de España. Durante este periodo de prueba, una nueva refinanciación o la existencia de importes vencidos con una antigüedad superior a los 30 días supone la reclasificación automática de estas operaciones a la categoría de “riesgo dudoso por razones distintas de la morosidad” siempre que hayan estado clasificadas en la categoría de riesgo dudoso con anterioridad al inicio del período de prueba.

Salvo que estén identificadas como operaciones de refinanciación, refinanciadas o reestructuradas, las operaciones clasificadas en esta categoría se reclasifican a riesgo normal si desaparecen las causas que motivaron su clasificación como riesgo normal en vigilancia especial. En el caso de las operaciones incluidas en un acuerdo especial de sostenibilidad de deuda con las características descritas más arriba, es necesario que transcurra un plazo mínimo de dos años desde la fecha de clasificación en esta categoría y que se compruebe que la deuda renovada o renegociada es sostenible conforme a la capacidad de pago del titular.

Las operaciones clasificadas en esta categoría e identificadas como operaciones de refinanciación, refinanciadas o reestructuradas se reclasifican a riesgo normal únicamente cuando se verifica el efectivo cumplimiento de los criterios específicos contemplados al respecto por la Circular 4/2017 del Banco de España.

- *Riesgo dudoso*²:
 - Por razón de la morosidad del titular: operaciones con algún importe vencido por principal, intereses o gastos pactados contractualmente, con carácter general, con más de 90 días de antigüedad, salvo que proceda clasificarlos como fallidos. También se incluyen en esta categoría las garantías concedidas cuando el avalado haya incurrido en morosidad de la operación avalada. Asimismo, se incluyen los importes de todas las operaciones de un titular cuando las operaciones con importes vencidos con carácter general, según se ha indicado anteriormente, de más de 90 días de antigüedad, sean superiores al 20% de los importes pendientes de cobro.
 - Por razones distintas de la morosidad del titular: operaciones en las que, sin concurrir las circunstancias para clasificarlas en las categorías de fallidos o dudosos por razón de la morosidad, se presenten dudas razonables sobre su reembolso total en los términos pactados contractualmente; así como las exposiciones fuera de balance no calificadas como dudosas por razón de la morosidad cuyo pago por la Caja sea probable y su recuperación dudosa.
- *Riesgo fallido*: la Entidad da de baja del balance aquellas operaciones que tras un análisis individualizado se consideren de recuperación remota debido a un deterioro notorio o irrecuperable de la solvencia de la operación o del titular. Se consideran en todo caso de recuperación remota:

² A efectos de este informe se emplea la definición de dudosos establecida en el art. 47 bis del Reglamento (UE) nº 575/2013. Esta definición no es exactamente igual a la definición de dudoso prevista en la Circular 4/2017 del Banco de España en base a la cual se preparan las cuentas anuales de la entidad.

- Las operaciones dudosas por razón de la morosidad con una antigüedad en dicha categoría superior a cuatro años. También si durante más de dos años el importe no cubierto por las garantías eficaces se ha mantenido con una cobertura por riesgo de crédito del 100%, salvo que cuenten con garantías que conforme a su valoración actualizada cubran al menos el 10% del importe en libros bruto de la operación.
- Las operaciones de titulares declarados en concurso de acreedores para los que conste que se haya declarado o se vaya a declarar la fase de liquidación, salvo aquéllas que cuenten con garantías que de acuerdo con su valoración actualizada cubran al menos el 10% del importe en libros bruto de la operación.

Los métodos y procedimientos establecidos por la Entidad para la **estimación del deterioro** por riesgo de crédito se encuentran integrados en un sistema de gestión que permite un seguimiento proactivo y periódico de la cartera, facilitando la adecuada evaluación, seguimiento y control del riesgo de crédito.

La clasificación de las operaciones en función de su riesgo de crédito y la **cuantificación de las pérdidas por deterioro** de activos se realiza de manera ininterrumpida atendiendo a los siguientes criterios:

- Cálculo diferenciado del riesgo de insolvencia imputable al cliente y del riesgo-país. Cuando se dan simultáneamente razones para la cobertura de una operación por ambos tipos de riesgo, se aplican los criterios de cobertura más exigentes que puedan corresponderle.
- Son objeto de estimación de cobertura de la pérdida por riesgo de crédito por insolvencia todas las operaciones crediticias no valoradas por su valor razonable con registro de las variaciones de valor en la cuenta de pérdidas y ganancias, incluyendo las exposiciones fuera de balance.
- Las coberturas de los activos financieros transferidos que permanecen en el balance por no cumplir los requisitos que establece la normativa en vigor para su baja, son las que corresponden a dichos activos con el límite de las pérdidas que como máximo asuma la Entidad.
- Las coberturas de las operaciones clasificadas como riesgo normal están asociadas a un grupo de operaciones con características de riesgo de crédito similares («grupo homogéneo de riesgo») y, por tanto, se estiman siempre de forma colectiva.
- Las coberturas de las operaciones clasificadas como riesgo normal en vigilancia especial pueden estar asociadas a un grupo homogéneo de riesgo o a una operación. Cuando están asociadas a un grupo homogéneo, se estiman de forma colectiva. Cuando están asociadas a operaciones concretas, se estiman, de forma individualizada (a partir de las pérdidas crediticias de la operación) o de forma colectiva (teniendo en cuenta las pérdidas crediticias de operaciones con características de riesgo similares).
- Las coberturas de las operaciones clasificadas como riesgo dudoso están asociadas a operaciones concretas y se estiman de forma individualizada o de forma colectiva, según corresponda.

- Son objeto de estimación individualizada las coberturas de las siguientes operaciones:
 - Operaciones clasificadas como dudosas o normales en vigilancia especial de acreditados con un importe de riesgo significativo.
 - Operaciones dudosas por razones distintas de la morosidad que se clasifiquen como tales de manera manual, sin atender únicamente a criterios automáticos de clasificación.
 - Operaciones clasificadas como normales en vigilancia especial como consecuencia de un análisis individual de la operación en el que algún factor distinto de los automáticos haya tenido una influencia decisiva.
 - Operaciones identificadas como “sin riesgo apreciable” o con garantías de terceros “sin riesgo apreciable” pero clasificadas como dudosas, ya sea por morosidad u otras razones.

Las coberturas estimadas de manera individual se calculan como diferencia entre el importe en libros bruto de la operación y el valor de los flujos de efectivo que se prevé recuperar, descontados utilizando el tipo de interés efectivo original de la operación y teniendo en cuenta en este último la antigüedad de los importes impagados, las garantías aportadas y la situación económica de los acreditados y de los garantes.

Para realizar la estimación sobre el valor de los flujos de efectivo que se prevé recuperar, los métodos de cálculo utilizados son los siguientes:

- Estimación de los flujos de efectivo recurrentes del acreditado (enfoque “going concern”).
- Estimación de los importes a recuperar de las garantías reales efectivamente recibidas (enfoque “gone concern”).
- Un enfoque mixto, cuando la operación cuenta con garantías reales y es posible estimar con fiabilidad los flujos de efectivo recurrentes del acreditado.

Los flujos de efectivo recurrentes (“going concern”) de los titulares o garantes sólo son utilizados en la estimación individualizada de la cobertura cuando se cuenta con información actualizada y fiable sobre su solvencia y capacidad de pago. En caso contrario, la estimación individualizada se realiza mediante la estimación de los importes a recuperar de las garantías reales efectivamente recibidas (“gone concern”).

Asimismo, en las operaciones con importes vencidos con antigüedad superior a 18 meses, la estimación individualizada de las coberturas específicas se realiza utilizando como principal fuente de cobro las garantías reales recibidas.

- Las coberturas de todas las demás operaciones son objeto de estimación colectiva de cobertura de la pérdida por riesgo de crédito por insolvencia conforme a las denominadas “soluciones alternativas” del Anejo IX de la Circular 4/2017 del Banco de España.
- El importe a recuperar de las garantías reales eficaces se estima aplicando sobre su valor razonable los ajustes necesarios para recoger la incertidumbre de la

estimación y su reflejo en la potencial variación del valor hasta su ejecución y venta, así como los costes de ejecución, los costes de mantenimiento y los costes de venta. En el caso de las estimaciones colectivas, para determinar estos ajustes, la Entidad aplica los descuentos porcentuales de las denominadas “soluciones alternativas” del Anejo IX de la Circular 4/2017 del Banco de España.

- La estimación de las cuantías que se espera desembolsar de las exposiciones fuera de balance es el producto del valor nominal de la operación por un factor de conversión. La Entidad calcula estas estimaciones teniendo en cuenta los factores de conversión del método estándar para el cálculo de los requerimientos de capital del artículo 111 del Reglamento (UE) nº 575/2013 del Parlamento Europeo y del Consejo, de 26 de junio de 2013.
- Las coberturas registradas en ningún momento se sitúan por debajo de los mínimos establecidos por las “soluciones alternativas” del Anejo IX de la Circular 4/2017 del Banco de España, garantizando la coherencia en el tratamiento de las distintas fases de las operaciones, de modo que el nivel de cobertura estimado individual o colectivamente para una operación no sea inferior al nivel de cobertura que le correspondería de estar clasificada en la categoría de menor riesgo inmediatamente anterior.
- Las coberturas de los activos financieros comprados u originados con deterioro crediticio corresponden al importe acumulado de los cambios en las pérdidas crediticias esperadas posteriores al reconocimiento inicial, con independencia de que estén clasificados como riesgo dudoso o de que, con posterioridad al reconocimiento inicial, se hayan reclasificado fuera de esta categoría.

De acuerdo con la Circular 3/2019 de Banco de España y con las Directrices de la EBA acerca de la aplicación de la definición de *default* en virtud del artículo 178 del Reglamento (UE) 575/2013, desde el 31 de diciembre de 2020 se debe emplear una marca de **default** diferente a la marca de dudosa contable para el cálculo del capital regulatorio.

De este modo, a efectos prudenciales las exposiciones se clasifican en las siguientes categorías:

- *Riesgo no-default*: Integra todos los acuerdos y clientes que no cumplen los criterios de *default*.
- *Riesgo default*: De conformidad con lo establecido por el artículo 178 del Reglamento (UE) 575/2013 y la Circular 3/2019 de Banco de España, el *default* está asociado en primer lugar a unos umbrales de materialidad y a un contador de días de impago (morosidad):
 - Umbrales de materialidad: los impagos deben superar tanto un umbral absoluto (100 euros en el caso de exposiciones minoristas y 500 euros en exposiciones no minoristas) como un umbral relativo (1% de la exposición).
 - Cómputo de días de impago: el conteo de días de impago se inicia cuando el saldo impagado supera ambos umbrales de materialidad. Al alcanzar los 90 días de manera consecutiva, la exposición (minorista) o la contraparte (no minorista) se clasifica como *default*.

Adicionalmente, todas las exposiciones clasificadas contablemente como dudosas por razones distintas de la morosidad del titular se consideran *default*, marca que se

extiende de manera automática a todas las demás exposiciones de las contrapartes no minoristas. Asimismo, si un cliente minorista tiene una parte significativa de sus obligaciones totales en default, se arrastra la situación de *default* a todas las operaciones del deudor.

Según el artículo 178 del Reglamento (UE) nº 575/2013, se considera que se ha producido una reestructuración forzosa cuando se hayan realizado concesiones a un deudor que vaya a experimentar previsiblemente dificultades para cumplir sus compromisos financieros. Estas reestructuraciones forzosas se marcan como *default* cuando:

- Se considera que pueden resultar en una reducción de la obligación financiera;
- Se detectan otros posibles indicadores de probable impago relacionados, como que la reestructuración forzosa se realice sobre otra reestructuración forzosa previa o se realice sobre una operación que ya se encontraba en situación de *default*;
- Las exposiciones están clasificadas como exposiciones con incumplimientos reestructuradas o refinanciadas de acuerdo con el anexo V del Reglamento nº 680/2014.

Por último, en las ventas de carteras por riesgo de crédito que suponen una pérdida económica superior al 5%, se considera que las obligaciones crediticias están en *default* desde el momento de la venta. En el caso de las ventas parciales, el resto de exposiciones del deudor (no minorista) se consideran en *default*.

Una exposición o una contraparte pueden volver a situación de *no-default* si no concurre ningún desencadenante de *default* y demuestra una mejora de la calidad crediticia real y permanente durante al menos tres meses (un año³ en el caso de reestructuraciones forzosas, que también requieren la inexistencia de obligaciones crediticias vencidas y de indicadores de probable impago).

6.2 Valor y distribución de las exposiciones

A 31 de diciembre de 2022, el valor de las exposiciones dudosas, no dudosas, y sus provisiones conexas, atendiendo a su distribución por categoría, es el siguiente:

³ Este periodo de un año empieza a contar desde el momento más reciente entre la clasificación de la exposición en default por reestructuración forzosa o el final del periodo de carencia (en caso de existir).

EU CR1: Exposiciones no dudosas y dudosas y provisiones conexas	Importe en libros bruto / importe nominal						Deterioro de valor acumulado, cambios acumulados negativos en el valor razonable debidos al riesgo de crédito y provisiones						Garantías reales y financieras recibidas		
	Exposiciones sin incumplimientos			Exposiciones dudosas			Exposiciones no dudosas: deterioro de valor acumulado y provisiones			Exposiciones dudosas - Deterioro de valor acumulado, cambios acumulados negativos en el valor razonable debidos al riesgo de crédito y provisiones			Fallidos parciales acumulados	En exposiciones no dudosas	En exposiciones dudosas
		De los cuales: fase 1	De los cuales: fase 2		De los cuales: fase 2	De los cuales: fase 3		De los cuales: fase 1	De los cuales: fase 2		De los cuales: fase 2	De los cuales: fase 3			
Saldos en efectivo en bancos centrales y otros depósitos a la vista	33.643	33.643	-	-	-	-	-	-	-	-	-	-	-	-	-
Préstamos y anticipos	41.451	39.829	1.608	1.506	303	1.162	535	467	68	393	5	387	-	31.553	1.068
Bancos centrales	-	-	-	-	-	-	-	-	-	-	-	-	-	-	-
Administraciones públicas	1.488	1.488	-	-	-	-	-	-	-	-	-	-	-	-	-
Entidades de crédito	1.433	1.433	-	-	-	-	-	-	-	-	-	-	-	-	-
Otras sociedades financieras	852	852	-	-	-	-	17	17	-	-	-	-	-	41	-
Sociedades no financieras	6.562	6.048	500	244	25	217	156	133	23	135	5	130	-	4436	90
De los cuales: PYME	5.001	4.501	500	228	25	202	54	31	23	121	5	117	-	3.936	90
Hogares	31.117	30.008	1.109	1.262	278	945	362	317	45	258	-	257	-	27.076	978
Valores representativos de deuda	20.987	20.987	-	-	-	-	16	16	-	-	-	-	-	-	-
Bancos centrales	-	-	-	-	-	-	-	-	-	-	-	-	-	-	-

EU CR1: Exposiciones no dudosas y dudosas y provisiones conexas	Importe en libros bruto / importe nominal						Deterioro de valor acumulado, cambios acumulados negativos en el valor razonable debidos al riesgo de crédito y provisiones						Garantías reales y financieras recibidas		
	Exposiciones sin incumplimientos			Exposiciones dudosas			Exposiciones no dudosas: deterioro de valor acumulado y provisiones			Exposiciones dudosas - Deterioro de valor acumulado, cambios acumulados negativos en el valor razonable debidos al riesgo de crédito y provisiones			Fallidos parciales acumulados	En exposiciones no dudosas	En exposiciones dudosas
		De los cuales: fase 1	De los cuales: fase 2		De los cuales: fase 2	De los cuales: fase 3		De los cuales: fase 1	De los cuales: fase 2		De los cuales: fase 2	De los cuales: fase 3			
Administraciones públicas	17.452	17.452	-	-	-	-	1	1	-	-	-	-	-	-	-
Entidades de crédito	703	703	-	-	-	-	-	-	-	-	-	-	-	-	-
Otras sociedades financieras	913	913	-	-	-	-	5	5	-	-	-	-	-	-	-
Sociedades no financieras	1.919	1.919	-	-	-	-	10	10	-	-	-	-	-	-	-
Exposiciones fuera de balance	5.956	5.849	107	17	1	10	20	16	4	-	-	-	-	2.254	-
Bancos centrales	-	-	-	-	-	-	-	-	-	-	-	-	-	-	-
Administraciones públicas	700	700	-	-	-	-	-	-	-	-	-	-	-	-	-
Entidades de crédito	406	406	-	-	-	-	-	-	-	-	-	-	-	-	-
Otras sociedades financieras	4	4	-	-	-	-	-	-	-	-	-	-	-	5	-
Sociedades no financieras	2.712	2.609	103	6	-	3	13	10	4	-	-	-	-	1.684	-
Hogares	2.135	2.131	4	11	1	7	6	6	-	-	-	-	-	565	-
Total	102.037	100.308	1.715	1.523	304	1.171	571	499	72	393	5	387	-	33.807	1.068

Asimismo, en la siguiente tabla se muestra la calidad crediticia de las exposiciones dudosas y no dudosas por días vencidos a 31 de diciembre de 2022:

EU CQ3: Calidad crediticia de las exposiciones no dudosas y dudosas por días vencidos	Importe en libros bruto / importe nominal											
	Exposiciones sin incumplimiento			Exposiciones dudosas								
		No vencidas o vencidas ≤ 30 días	Vencidas > 30 días ≤ 90 días		Pago improbable no vencidos o vencidos ≤ 90 días	Vencidas > 90 días ≤ 180 días	Vencidas > 180 días ≤ 1 año	Vencidas > 1 año ≤ 2 años	Vencidas > 2 años ≤ 5 años	Vencidas > 5 años ≤ 7 años	Vencidos > 7 años	De las cuales: con impago
Saldos en efectivo en bancos centrales y otros depósitos a la vista	33.643	33.643	-	-	-	-	-	-	-	-	-	-
Préstamos y anticipos	41.451	41.425	26	1.506	587	35	29	258	299	-	296	1.499
Bancos centrales	-	-	-	-	-	-	-	-	-	-	-	-
Administraciones públicas	1.488	1.488	-	-	-	-	-	-	-	-	-	-
Entidades de crédito	1.433	1.433	-	-	-	-	-	-	-	-	-	-
Otras sociedades financieras	852	852	-	-	-	-	-	-	-	-	-	-
Sociedades no financieras	6.562	6.552	9	244	40	-	1	16	26	-	161	244
De los cuales PYME	5.001	4.992	9	228	25	-	-	16	26	-	161	228
Hogares	31.117	31.100	17	1.262	548	35	28	242	273	-	135	1.255
Valores representativos de deuda	20.987	20.987	-	-	-	-	-	-	-	-	-	-
Bancos centrales	-	-	-	-	-	-	-	-	-	-	-	-
Administraciones públicas	17.452	17.452	-	-	-	-	-	-	-	-	-	-
Entidades de crédito	703	703	-	-	-	-	-	-	-	-	-	-
Otras sociedades financieras	913	913	-	-	-	-	-	-	-	-	-	-

EU CQ3: Calidad crediticia de las exposiciones no dudosas y dudosas por días vencidos	Importe en libros bruto / importe nominal											
	Exposiciones sin incumplimiento			Exposiciones dudosas								
		No vencidas o vencidas ≤ 30 días	Vencidas > 30 días ≤ 90 días		Pago improbable no vencidos o vencidos ≤ 90 días	Vencidas > 90 días ≤ 180 días	Vencidas > 180 días ≤ 1 año	Vencidas > 1 año ≤ 2 años	Vencidas > 2 años ≤ 5 años	Vencidas > 5 años ≤ 7 años	Vencidos > 7 años	De las cuales: con impago
Sociedades no financieras	1.919	1.919	-	-	-	-	-	-	-	-	-	-
Exposiciones fuera de balance	5.956			17								17
Bancos centrales	-			-								-
Administraciones públicas	700			-								-
Entidades de crédito	406			-								-
Otras sociedades financieras	4			-								-
Sociedades no financieras	2.712			6								6
Hogares	2.135			11								10
Total	102.037	96.055	26	1.523	587	35	29	258	299	-	296	1.515

6.2.1 Variaciones del volumen de préstamos y anticipos dudosos, y garantías reales obtenidas por toma de posesión/procesos de ejecución

A 31 de diciembre de 2022, las garantías obtenidas por la Entidad mediante toma de posesión y procesos de ejecución son las siguientes:

EU CQ7: Garantías reales obtenidas mediante toma de posesión y procesos de ejecución	Garantías reales obtenidas mediante toma de posesión	
	Valor en el reconocimiento inicial	Cambios acumulados negativos
Inmovilizado material	-	-
Distintas de inmovilizado material	116	-
Bienes inmuebles residenciales	-	-
Bienes inmuebles comerciales	116	-
Bienes muebles (automóvil, transporte marítimo, etc.)	-	-
Instrumentos de patrimonio y de deuda	-	-
Otras garantías reales	-	-
Total	116	-

6.3 Calidad crediticia de las exposiciones reestructuradas o refinanciadas

A continuación, se muestra la información sobre el volumen de exposiciones reestructuradas o refinanciadas incluyendo su clasificación contable, las coberturas constituidas y las garantías con las que cuentan. Todo ello, a 31 de diciembre de 2022:

EU CQ1: Calidad crediticia de las exposiciones reestructuradas o refinanciadas	Importe en libros bruto / importe nominal de las exposiciones reestructuradas o refinanciadas				Deterioro de valor acumulado, cambios acumulados negativos en el valor razonable debidos al riesgo de crédito y provisiones		Garantías reales y garantías financieras recibidas sobre exposiciones reestructuradas o refinanciadas	
	Reestructurada o refinanciada no dudosa	Reestructurada o refinanciada dudosa			Sobre exposiciones reestructuradas o refinanciadas no dudosas	Sobre exposiciones reestructuradas o refinanciadas dudosas		De las cuales: garantías reales y garantías financieras recibidas sobre exposiciones dudosas reestructuradas o refinanciadas
		De las cuales: con impago	De las cuales: cuyo valor se ha deteriorado					
Saldos en efectivo en bancos centrales y otros depósitos a la vista	-	-	-	-	-	-	-	-
Préstamos y anticipos	551	553	553	513	-15	-186	859	365
Bancos centrales	-	-	-	-	-	-	-	-
Administraciones públicas	-	-	-	-	-	-	-	-
Entidades de crédito	-	-	-	-	-	-	-	-
Otras sociedades financieras	-	-	-	-	-	-	-	-
Sociedades no financieras	31	31	31	31	-	-29	31	1
Hogares	520	522	522	482	-15	-157	827	365
Valores representativos de deuda	-	-	-	-	-	-	-	-
Compromisos de préstamo concedidos	-	-	-	-	-	-	-	-
Total	551	553	553	513	-15	-186	859	365

7. DISPOSICIONES TRANSITORIAS

Con motivo de la situación de crisis económica generada por la pandemia del Covid-19, las autoridades europeas adoptaron una serie de iniciativas dirigidas a reforzar la resiliencia del sector bancario. Entre estas medidas, destacan las recogidas en el Reglamento (UE) nº 2020/873, de 24 de junio (comúnmente conocido como “Quick Fix”), algunas de las cuales tienen carácter transitorio y su aplicación por las entidades es optativa. Estas medidas incluyen:

- Ampliación del régimen transitorio para el cómputo a efectos de solvencia de los incrementos de provisiones generados por la primera aplicación de la IFRS 9.
- Exclusión parcial de la cifra de capital regulatorio de los ajustes por valoración contabilizados en el patrimonio neto (OCI) correspondientes a determinados activos financieros (Deuda Pública, básicamente) contabilizados a valor razonable con cambios en “Otro resultado global acumulado”.

La Entidad se ha acogido a esta última medida (exclusión parcial de la cifra de capital regulatorio de los ajustes por valoración contabilizados en el patrimonio neto correspondientes a activos financieros contabilizados a valor razonable con cambios en “Otro resultado global acumulado”).

Según requieren las directrices EBA/GL/2020/12, por las que se modifican las directrices EBA/GL/2018/01, las entidades deberán divulgar conforme a la siguiente tabla los importes de fondos propios y ratios de capital y de apalancamiento que tendrían si no hubieran aplicado los ajustes a las pérdidas y ganancias no realizadas valoradas a valor razonable con cambios en otro resultado global, así como los ajustes de IFRS 9, recogidos en los artículos 468 y 473 bis del Reglamento (UE) nº 575/2013 respectivamente.

Capital disponible (importes)	31/12/2022	31/12/2021
Capital CET1	12.071	12.006
Capital CET1 si no se hubieran aplicado las disposiciones transitorias de la NIIF 9 o de ECL análogas	12.071	12.006
Capital CET1 si no se hubiera aplicado el tratamiento temporal de pérdidas y ganancias no realizadas valoradas al valor razonable con cambios en OCI (otro resultado global) de conformidad con el artículo 468 del RRC	11.990	12.006
Capital de nivel 1 (T1)	12.071	12.006
Capital de nivel 1 (T1) si no se hubieran aplicado las disposiciones transitorias de la NIIF 9 o de ECL análogas	12.071	12.006
Capital de nivel 1 (T1) si no se hubiera aplicado el tratamiento temporal de pérdidas y ganancias no realizadas valoradas al valor razonable con cambios en OCI de conformidad con el artículo 468 del RRC	11.990	12.006
Capital total	12.071	12.006
Capital total si no se hubieran aplicado las disposiciones transitorias de la NIIF 9 o de ECL análogas	12.071	12.006
Capital total si no se hubiera aplicado el tratamiento temporal de pérdidas y ganancias no realizadas valoradas al valor razonable con cambios en OCI de conformidad con el artículo 468 del RRC	11.990	12.006

Activos ponderados por riesgo (importes)		
Total de activos ponderados por riesgo	30.450	29.484
Total de activos ponderados por riesgo si no se hubieran aplicado las disposiciones transitorias de la NIIF 9 o de ECL análogas	30.450	29.484
Ratio de capital		
CET1 (en porcentaje del importe de la exposición al riesgo)	39,58%	40,72%
CET1 (en porcentaje del importe de la exposición al riesgo) si no se hubieran aplicado las disposiciones transitorias de la NIIF 9 o de ECL análogas	39,58%	40,72%
CET1 (en porcentaje del importe de la exposición al riesgo) si no se hubiera aplicado el tratamiento temporal de pérdidas y ganancias no realizadas valoradas al valor razonable con cambios en OCI de conformidad con el artículo 468 del RRC	39,31%	40,72%
Capital de nivel 1 (T1) (en porcentaje del importe de la exposición al riesgo)	39,58%	40,72%
Capital de nivel 1 (T1) (en porcentaje del importe de la exposición al riesgo) si no se hubieran aplicado las disposiciones transitorias de la NIIF 9 o de ECL análogas	39,58%	40,72%
Capital de nivel 1 (T1) (en porcentaje del importe de la exposición al riesgo) si no se hubiera aplicado el tratamiento temporal de pérdidas y ganancias no realizadas valoradas al valor razonable con cambios en OCI de conformidad con el artículo 468 del RRC	39,31%	40,72%
Capital total (en porcentaje del importe de la exposición al riesgo)	39,58%	40,72%
Capital total (en porcentaje del importe de la exposición al riesgo) si no se hubieran aplicado las disposiciones transitorias de la NIIF 9 o de ECL análogas	39,58%	40,72%
Capital total (en porcentaje del importe de la exposición al riesgo) si no se hubiera aplicado el tratamiento temporal de pérdidas y ganancias no realizadas valoradas al valor razonable con cambios en OCI de conformidad con el artículo 468 del RRC	39,31%	40,72%
Ratio de apalancamiento		
Medida de la exposición total correspondiente a la ratio de apalancamiento	68.709	63.099.726
Ratio de apalancamiento	17,57%	19,03%
Ratio de apalancamiento si no se hubieran aplicado las disposiciones transitorias de la NIIF 9 o de ECL análogas	17,57%	19,03%
Ratio de apalancamiento si no se hubiera aplicado el tratamiento temporal de pérdidas y ganancias no realizadas valoradas al valor razonable con cambios en OCI de conformidad con el artículo 468 del RRC	17,45%	19,03%